

Saint-Marcel Bel-Accueil

Le fonctionnement de
la mairie

Les commissions et
les syndicats

Tumelage

L'école et la garderie

Les associations

Les informations

2013



Sommaire

LA MUNICIPALITÉ

La mairie	p 5
Les commissions municipales	p 6
CCAS	p 7
Bâtiments communaux	p 8
Urbanisme	p 9
Finances - budget	p 10
Syndicats intercommunaux	p 12
Syndicat intercommunal des eaux du lac de Moras	p 13
CCBD	p 13
Syndicat de gestion de Chozeau Saint-Hilaire	p 14
Développement	p 14
Traitement des déchets	p 14
Sictom	p 16

VIE MUNICIPALE

Jumelage	p 18
Nouveaux arrivants	p 19
La bibliothèque	p 20
Le centre de loisirs	p 22
L'école et la garderie	p 23

LES ASSOCIATIONS

Les présidents	p 27
Artdwidge	p 27
Sou des écoles	p 28
ACAP	p 29
Photo club les belles images ..	p 30
Terres d'ombre	p 32
ACCA	p 32
Tennis	p 33
SMGTA	p 33
Journée d'amitié	p 34
Retraite en forme	p 34
Styl Modern Jazz	p 35
Chorale	p 35
ASSMIDA	p 36
Sapeurs pompiers	p 37
Relais des 3 collines	p 38
Chauffe Marcel	p 38
OSEZ	p 39
Amicale des donateurs	p 39
Mobilité Nord Isère	p 40
Tricotie	p 40

SPECTACLES ET FÊTES

Les barbares	p 42
Fêtes de quartier	p 44

INFORMATIONS

Démarches administratives ...	p 46
Numéros et adresses utiles ...	p 47
Informations pratiques	p 48
Etat civil	p 48
Activité économique	p 50
Calendrier	p 51
La gratinée	p 51



Éditorial



Chers Saint-Marcios, chers amis,

Vous avez entre les mains le dernier bulletin annuel de cette mandature.

Les 23 et 30 mars prochains, auront lieu de nouvelles élections afin de mettre en place le nouveau conseil municipal.

Ce mode électoral sera différent des précédents. Ce sera un scrutin de liste, dit « à la proportionnelle » comme c'était déjà le cas pour les communes de plus de 3 500 habitants. La parité - hommes - femmes devra être respectée et il ne sera pas possible de rayer ou d'ajouter d'autres noms que ceux figurant sur la liste choisie par l'électeur.

Un bulletin spécial avec toutes ces précisions sera distribué le moment venu afin que chacun puisse voter en connaissance de cause.

Pour ma part, je ne briguerai pas un sixième mandat. En effet, après 31 ans d'élu du peuple, j'ai décidé de me retirer de la vie publique. C'est une décision mûrement réfléchie. Je voudrais remercier du fond du cœur tous les Saint-Marcios qui m'ont fait confiance depuis toutes ces années. Vous m'avez accepté dès 1983 alors que j'étais un jeune « étranger » au village et depuis vous m'avez reconduit dans ces fonctions, régulièrement et dès le premier tour. J'ai passé avec vous des moments merveilleux et magnifiques et je vous en suis gré.

Je souhaite à mon successeur toute la joie et la réussite qu'il peut espérer. Etre maire exige de la rigueur, encore de la rigueur, toujours de la rigueur mais il faut savoir rassembler, trouver parfois le bon compromis, être à l'écoute et accepter les différences.

J'ai dit un jour que les lettres du mot maire se retrouvaient dans le verbe aimer. Il faut savoir aimer son village et l'aimer plus que tout, se méfier des donneurs de leçons et des faiseurs de vent. Je crois profondément que les valeurs-guides de cette fonction se déclinent à travers la tolérance, la convivialité et la fraternité.

Au seuil de cette nouvelle année, j'adresse à toutes et à tous mes vœux les plus chaleureux de santé, d'amour et de réussite.

Au revoir mes amis. Vive Saint-Marcel-Bel-Accueil.

Guy GAGNOUD

La Municipalité



HORAIRES D'OUVERTURE AU PUBLIC

Lundi de 8 h à 12 h et de 13 h 30 à 17 h
Mercredi de 13 h 30 à 17 h
Samedi de 8 h 30 à 11 h 30

Tel : 04 74 27 24 08
Fax : 04 74 27 65 92
email : smba5@orange.fr
Site internet : <http://www.saintmarcelbelaccueil.fr>

Monsieur le Maire reçoit sur rendez-vous.

Un bulletin de liaison, édité après chaque réunion de conseil municipal, communique les informations communales, mais également le calendrier des manifestations à venir.

L'ÉQUIPE MUNICIPALE EN PLACE

MAIRE ET ADJOINTS

Guy GAGNOUD	Maire
Louis BALLY	1 ^{er} adjoint
Christian GOUBET	2 ^{ème} adjoint
Roland SEIGLE	3 ^{ème} adjoint

CONSEILLERS ET CONSEILLÈRES

Gisèle DONIN	Conseillère
Aurélien BLANC	Conseiller
Philippe FUSTINONI	Conseiller
Solange FAY-CHATELARD	Conseillère
Caroline PELLET	Conseillère
Christine GARABEDIAN	Conseillère
Géraldine LAURENT	Conseillère
Sophie MOUGENOT	Conseillère
André REYNAUD	Conseiller
Jean-Pierre HENICKE	Conseiller

LES EMPLOYÉS COMMUNAUX

SECRETARIAT DE MAIRIE

Sabine OBLED	secrétaire de mairie
Julie QUANTIN	employé administratif
Catherine CUZIN	employé administratif
Marie-Hélène BAILLY	employé administratif (contrat)

ENTRETIEN DES BÂTIMENTS, ESPACES VERTS

Sylvie CHANTIER	adjoint technique (contrat)
Franck DUMOULIN	adjoint technique
Pascal BONNAZ	adjoint technique
Yannis TIRABOSCHI	adjoint technique

ÉCOLE, CANTINE ET GARDERIE

Evelyne BRISSAUD,	ATSEM (école maternelle)
Béatrice GESENET	adjoint technique
Patricia GEORGE	adjoint technique
Farida BOUAZOUNI	adjoint technique (contrat)

CANTINE SCOLAIRE

Suite à la dissolution de l'association cantine au dernier trimestre de l'année dernière, la Municipalité a repris la gestion de la cantine. Les conditions restent inchangées : une inscription au mois ou au ticket. Les enfants déjeunent sous la surveillance du personnel communal avec pour nouveauté deux services afin que tous puissent bénéficier d'une place à la cantine et aussi afin que les enfants petits et grands, mangent dans le calme.

Les feuilles d'inscription et les menus sont en ligne sur le site internet de la mairie dans la rubrique « VIE PRATIQUE / Cantine et garderie scolaires »

PRIX DU TICKET

- QF < ou = 556,44 : 2,71 €
- 556,44 < QF < 792,73 : 3,62 €
- 792,73 < QF : 4,47 €



Les commissions municipales

AFFAIRES SOCIALES ET CCAS

S. FAY CHATELARD - P. FUSTINONI - C. PELLET - G. DONIN

ENSEIGNEMENT - AFFAIRES SCOLAIRES - BIBLIOTHÈQUE

C. GARABEDIAN - S. MOUGENOT - C. PELLET

AGRICULTURE-ENVIRONNEMENT-FLEURISSEMENT

R. SEIGLE - A. REYNAUD - C. GARABEDIAN - L. BALLY - G. DONIN

BATIMENTS COMMUNAUX - ENTRETIEN-RENOVATION

L. BALLY - C. GOUBET - A. BLANC - P. FUSTINONI

AFFAIRES JURIDIQUES

L. BALLY - C. GOUBET - R. SEIGLE

ELECTRICITE ECLAIRAGE

C. GOUBET - P. FUSTINONI - JP. HENICKE

URBANISME

L. BALLY - C. GOUBET - R. SEIGLE - G. LAURENT - C. GARABEDIAN - S. MOUGENOT - JP. HENICKE - A. REYNAUD

VOIRIE

R. SEIGLE - G. LAURENT - L. BALLY - C. GOUBET - S. MOUGENOT

INFRASTRUCTURES-SPORT-LOISIRS

A. BLANC - C. GOUBET - R. SEIGLE

INFORMATION COMMUNICATION

C. GARABEDIAN - A. REYNAUD - P. FUSTINONI - G. LAURENT - S. MOUGENOT - C. PELLET

FINANCES - BUDGET

L. BALLY - C. GOUBET - R. SEIGLE - A. BLANC

P.L.U.

L. BALLY - C. GOUBET - R. SEIGLE - JP. HENICKE - A. REYNAUD - G. LAURENT



Dimanche 8 décembre, 87 personnes de 70 ans et plus étaient conviées au traditionnel repas offert par le CCAS . Dans la bonne humeur, les bénévoles ont servi ce repas préparé par la Maison Morel. Après les mignardises de la boulangerie Duchemin , la chorale du village a égayé la fin d'après midi .

Les absents de 80 ans et plus auront le plaisir de recevoir un colis de Noël distribué par les bénévoles . Mais n'oublions pas que le CCAS est présent pour aider toutes personnes en difficulté grâce à l'aide de le mairie et de ses bénévoles.

La compagnie théâtrale Aquae Bellae, de Saint-Marcel-Bel-Accueil donnera une représentation le samedi 5 avril à 20h et le dimanche 6 avril à 17h, au profit du CCAS. Il est prudent de réserver : 06 70 15 83 12.



Bâtiments communaux et infrastructures sportives

CIMETIÈRE

Des caniveaux ont été installés en bas de chaque allée afin de limiter les effets de ravinement lors des orages.

LE STADE

Différents travaux ont été réalisés au stade dont certains sont liés à la montée du club en Fédérale 2. Installation d'un panneau d'affichage électronique. Pose de 84 mètres de main courante autour du terrain qui est maintenant sécurisé sur tout le pourtour. Pose de nouvelles douches dans un vestiaire. Construction d'une toiture pour les tribunes.

AU TENNIS

Installation d'une serrure avec code et cartes perforées.

ÉCLAIRAGE PUBLIC

Un diagnostic complet des installations actuelles a été réalisé par un bureau d'études et les travaux préconisés avoisinent les 45 000 euros. En effet sept coffrets de commande sont d'une grande vétusté et les lampes ballons au mercure équipant la majorité de nos points lumineux sont interdites depuis la fin 2013. Il faut les remplacer par des lampes au sodium moins énergivores. Un programme de travaux de 25 000 euros a été réalisé en octobre. Tous les coffrets de commande défectueux ont été remplacés et vingt lampes au sodium installées. Une deuxième tranche de travaux est nécessaire pour changer les dernières lampes au mercure (Loras, Le Lichoud, Le Girerd, Le Cochard et Le Loup) et pour installer des horloges permettant de diminuer l'intensité de l'éclairage en milieu de nuit.

ÉLECTRIFICATION

Le remplacement du transformateur de 160 kva de Chevalière par un poste de 250 kva n'a pu être réalisé cette année. En effet ce nouveau transformateur nécessite une surface au sol de 6 mètres carrés et en l'absence de place en bordure de la voie publique, aucun riverain n'accepte la pose sur son terrain alors que ces terrains sont en zone constructible et que les propriétaires ont des projets !!

TRAVAUX DE L'ÉGLISE

Cette année 2013, la commune a engagé un important programme de travaux de rénovation de l'église du village. Ces travaux se décomposent en trois parties :

LA TOITURE

Changement complet des ardoises et de la zinguerie

y compris les descentes de chéneaux ; renforcement de la charpente au niveau des transepts ; changement des liteaux.

MAÇONNERIE

Reconstruction de quatre têtes de contreforts à l'identique (en ciment prompt naturel) ; nettoyage de toutes les couvertines de contreforts et badigeonnage à la chaux avec aspect vieilli ; réfection des joints érodés. A l'intérieur de l'église le crépi ciment a été tombé sur un mètre de haut et remplacé par un crépi à la chaux avec aspect vieilli pour laisser respirer les murs.

ASSAINISSEMENT EXTÉRIEUR

Dans l'impasse côté ouest, destruction de la rampe ; réfection des évacuations d'eaux pluviales ; remise en forme de l'impasse avec accès réglementaire pour les personnes à mobilité réduite. Côté est (vers parking) réfection des évacuations d'eaux pluviales et construction d'un drain. Les travaux ont débuté le 19 mars 2013 et ont été terminés le 2 août comme prévu initialement malgré les intempéries du printemps.



Ces travaux ont été réalisés sous la maîtrise d'œuvre de monsieur Francou, architecte du patrimoine qui a été choisi par la commune en 2012. Celui-ci a élaboré le projet permettant d'obtenir certaines subventions et a assuré le suivi des travaux. Le coût total des travaux s'élève à 235 930,39 euros. Le Conseil Général de l'Isère a attribué une subvention de 90 000 euros et le Conseil Régional une subvention de 83 269 euros.

PLACE DU VILLAGE

Comme vous le savez, les travaux d'aménagement du centre village ont pris plusieurs mois de retard. Nous avons fait le choix logique de remettre à neuf les réseaux d'eau et d'assainissement avant d'entamer les constructions de parvis, trottoirs et voies nouvelles, en liaison étroite avec le Syndicat des Eaux du Lac de Moras, maître d'ouvrage de cette partie pour 334 957,02 €.

Les premiers travaux ont mis à jour des vestiges historiques très intéressants. La DRAC (direction régionale des affaires culturelles) puis l'INRAP (institut national de recherches archéologiques préventives) se sont penchés sur ces découvertes et depuis cet été des fouilles sont initiées par ces organismes afin de répertorier ces richesses.



A l'heure où sont imprimées ces lignes, les travaux d'aménagement proprement dits : la place, le parvis, le parking, la nouvelle voie d'accès devraient débuter, conjointement avec les travaux d'assainissement de la montée des Perrières. Le projet dans sa globalité vous a été présenté lors de la réunion publique du 26 mars 2013, les plans sont consultables en mairie.
Montant des travaux : 496 623,75 € réalisés par l'entreprise JORDAN.

Bien sûr, ce chantier va générer quelques difficultés de circulation et de stationnement.

A ce sujet, nous prions tous les Saint-Marcios de bien vouloir faire un petit effort en se garant quelques mètres plus loin (champ de foire, pré communal, parking derrière l'église dès qu'il sera achevé...).

Il est impératif que les commerces ne subissent pas une baisse de fréquentation.

Vous savez tous que nous avons de la chance de posséder quelques commerces de proximité. Que de villages nous envient ! Que de villages seraient prêts à faire de gros efforts pour avoir ne serait-ce qu'une seule boutique !

DES PROJETS EN COURS OU REPORTES

LA MARE DE CULUS

L'aménagement en espace pédagogique n'a pu être réalisé à cause des intempéries. Ce projet reporté a été subventionné à hauteur de 1 000 € par le conseil général.

LE CARREFOUR CORNAIRE

A l'entrée du village a été reporté au premier semestre 2014. C'est un projet essentiellement financé par le Conseil général de l'Isère. Des difficultés d'ordre financier liées à la programmation départementale ont nécessité ce report de quelques mois. La commune a pris à sa charge le foncier nécessaire à ce projet primordial pour la sécurité des utilisateurs et des riverains.

LA CRÉATION DES LOGEMENTS

Au dessus de la bibliothèque (coût prévisionnel : 103 000 € HT) est reportée.

PLU

La mise en révision du Plan Local d'Urbanisme est devenue nécessaire et obligatoire pour être en adéquation avec le SCOT (schéma de cohérence territoriale). Notre PLU date de 2005 et n'est plus conforme aux règles que le SCOT préconise (nombre de permis de construire limité à 7 ou 8 par an, économie de la consommation de l'espace, habitat concentré...). Le nouveau conseil municipal devra s'atteler à ce travail de remise à niveau.

Durée probable : 3 ans environ.

LA NOUVELLE CANTINE

La construction de la nouvelle cantine est programmée. Elle prendra place au sein du centre multi-accueil qui va construire la communauté de communes Les Balmes Dauphinoises. Ce bâtiment sera situé derrière l'école du village avec un accès direct par le nouveau parking de l'église.

INCENDIE

Demande de subvention pour l'implantation de deux citernes défense incendie de 120 m² au Pardier et au Robert.

Finances et budget

COMPTE ADMINISTRATIF 2012

FONCTIONNEMENT - EXCÉDENT 2012 : 226 124,64 €			
DÉPENSES		RECETTES	
Charges à caractère général	169 926,41	Excédent reporté	0
Charges de personnel	256 265,59	Impôts et taxes	441 760,00
Charges de gestion courante	89 464,44	Produits des services	5 372,34
Charges financières	9 275,85	Dotations et participations	247 173,00
Autres charges	240	Atténuation de charges	26 067,86
Opérations d'ordre entre sections	1 760,00	Produits exceptionnels	5 129,33
TOTAL	526 932,29	Autres produits	27 554,40
		Opérations d'ordre entre sections	0
		TOTAL	753 056,93



INVESTISSEMENT - DEFICIT 2012 : 18 308,69 €		
INTITULE	DÉPENSES	RECETTES
Matériels	36 675,29	
Réfection de bâtiments communaux	31 168,45	
Locaux stade (tennis et rugby)	15 376,73	
Maison du patrimoine et des associations	2 136,04	
Voirie communale	41 541,50	
Voirie Rurale	12 559,80	
Bornes incendie	2 044,63	
Électrification rurale	61 852,69	45 994,00
PLU	6 8567,99	
Aménagement des espaces publics du village	4 997,81	
Fontaines	511,89	1 092,00
Église	6 168,14	
Éclairage public	5 597,28	
Remboursement d'emprunt	43 086,18	
Remboursement de TVA 2009 et 2010, taxe locale d'équipement		39 747,11
Opération d'ordre entre sections		1 760,00
Excédent de fonctionnement de l'année 2010		200 000,00
TOTAL	270 284,42	288 593,11

BUDGET PRIMITIF 2013

Fonctionnement			
DÉPENSES		RECETTES	
Charges à caractère général	248 854,80	Produits des services	36 970,00
Charges de personnel	272 400,00	Impôts et taxes	427 000,00
Charges de gestion courante	96 861,24	Produits exceptionnels	2000,00
Charge financières	8 400,00	Dotations et participations	244 930,00
Imprévues et exceptionnelles	11 160,00	Atténuation de charges	0
Virement sur investissement	226 447,92	Autres produits	25 000,00
TOTAL	864 123,96	Résultat reporté	128 223,96
		TOTAL	864 123,96

Investissements	
INTITULE	PREVUS
Matériels	17 980,00
Réfection de bâtiments communaux	7 588,00
Logements locatifs	138 000,00
Capelle de Messenas	7 000,00
Locaux stade (tennis et rugby)	33 970,00
Voirie communale	40 000,00
Voirie Rurale	15 000,00
Terrains	120 000,00
Électrification rurale	1000,00
PLU	5 000,00
Requalification paysagère village	450 000,00
Remboursement d'emprunt	45 200,00
Aménagement carrefour entrée du village	341 000,00
Bornes incendie	25 000,00
Mare pédagogique	6 000,00
Éclairage public	24 000,00
Cimetière	6 200,00
Église	252 000,00
Terrain multi-sports	68 200,00
TOTAL	1 451 462,04

ÉTAT DE LA DETTE JUSQU'EN 2021

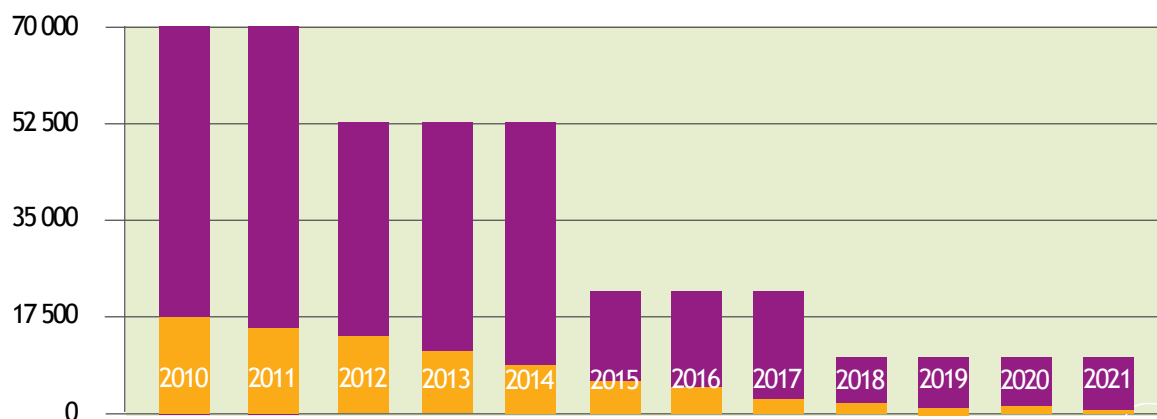

Les syndicats intercommunaux

COMMUNAUTÉ DE COMMUNES LES BALMES DAUPHINOISES

Développement économique - environnement - actions sociales - aménagement de l'espace :
Délégués Titulaires : Guy GAGNOUD - Louis BALLY

SYNDICAT DES EAUX DU LAC DE MORAS

Distribution de l'eau - facturation : Délégués Titulaires : Guy GAGNOUD - Christian GOUBET

SYNDICAT DE CHOZEAU-SAINT HILAIRE

Entretien réseau d'eau - relevé compteur : Délégués Titulaires : Guy GAGNOUD - Christian GOUBET

SYNDICAT D'ASSAINISSEMENT DE LA PLAINE DU CATELAN

Raccordement assainissement et station épuration : Délégués Titulaires : Guy GAGNOUD - Christian GOUBET

SYNDICAT DES MARAIS DE BOURGOIN

Extension et entretien réseaux des canaux, fossés hors territoire Bourbre : Délégués Titulaires : Roland SEIGLE - Louis BALLY

SYNDICAT D'AMÉNAGEMENT DU BASSIN DE LA BOURBRE

Utilisation et amélioration du patrimoine hydraulique : Délégués Titulaires : Roland SEIGLE - Louis BALLY

CONTRAT GLOBAL DE DEVELOPPEMENT

Amélioration cadre de vie, tourisme, culture, patrimoine...agriculture, économie : Mmes Christine GARABEDIAN - Solange FAY CHATELARD - MM. Christian GOUBET - Roland SEIGLE - Aurélien BLANC

SICTOM

André RAYNAUD

SEDI

Philippe FUSTINONI



Communauté de communes les Balmes Dauphinoises



Vous allez recevoir le bulletin d'information l'Écho des Balmes. Il résume les actions annuelles de 2013.

Deux d'entre elles auront un impact primordial pour notre village.

La compétence « voirie » va alléger considérablement le budget communal en apportant le petit plus lié à l'investissement.

La construction du centre multi-accueil va apporter le nouveau service nécessaire à la petite enfance. Le centre de loisirs y sera intégré ainsi que la cantine scolaire de la commune.

Syndicat intercommunal des eaux du lac de Moras



L'essentiel des chantiers 2013 - 2014 se situe sur la place du village, montée des Perrières, rue de Chevalière pour l'assainissement avec mise en séparatif et conduite d'eau potable pour Chevalière. (voir article « place du village »).

Une extension du réseau d'égout situé à Vénérieu lieu dit « La Chanas » a été nécessaire pour un montant de 23 000 €HT.

Vous avez reçu votre facture d'eau annuelle. Un petit dépliant était joint. Il résume tous les critères de l'eau que nous consommons : ses origines, son traitement, ses contrôles, les explications et conseils d'utilisation ; c'est le bilan qualité annuel. Il est toujours édité avec un an de retard. En résumé : *l'eau du robinet présente une bonne qualité bactériologique, elle est conforme aux limites réglementaires.*



Syndicat de gestion de Chozeau Saint-Hilaire

A l'heure actuelle aucune décision n'a été prise, la préfecture de l'Isère n'ayant pas encore statué sur son avenir.

Développement

Un arroseur a été acheté cette année pour irriguer le stade communal. La commune a également investi dans un aspirateur à feuilles adapté sur la camionnette, ce qui facilite la tâche aux employés communaux, et évite une perte de temps. La commune est dotée, à présent,

de matériel en très bon état et moderne. Ainsi nos employés sont plus rapides dans leurs tâches. Ils sont de plus en plus sollicités, la multiplication des terrains enherbés à entretenir est de plus en plus importante, et dévore leur temps pendant la belle saison.

Traitement des déchets

COLLECTE INCITATIVE DES ORDURES MÉNAGÈRES. ON EN PARLE DEPUIS LONGTEMPS !!

Le dossier de la collecte incitative des ordures ménagères avance bien et déjà la mise en place de la première étape est en cours de réalisation, à savoir : doter tous les habitants d'un bac de collecte individuel dans toutes les communes du territoire desservies par le Sictom.

Heureusement ce travail a déjà été fait depuis 5 ans sur Saint-Marcel-Bel-Accueil où chacun des habitants est équipé d'un bac individuel. Nous avons été la première commune dans ce cas.

DEUXIÈME ÉTAPE

Regrouper tous ces bacs sur des points de regroupement de façon à faciliter cette collecte. Saint-Marcel-Bel-

Accueil est à nouveau le premier à avoir anticipé ces changements.

Merci à tous pour votre collaboration. Cela a permis de gagner ½ heure de tournée sur 3h

TROISIÈME ÉTAPE

Nous allons équiper chaque conteneur de puces qui seront reconnues lors de la collecte.

DERNIÈRE ÉTAPE

Reste à définir le pourcentage qui sera appliqué à la collecte incitative et organiser la collecte soit à la présentation du bac ce qui est le plus probable soit au poids du bac. Tout ceci se fera dans les années à venir. Patience.

RAMASSAGE DES ORDURES MÉNAGÈRES

Il a lieu une fois par semaine, le mercredi matin très tôt. Nous vous conseillons de les déposer la veille, l'horaire de tournée pouvant être avancé ou reculé suivant les nécessités du service.

POUBELLES ET CONTENEURS

Il est obligatoire de conditionner les ordures ménagères ou déchets assimilés dans des récipients adaptés : style conteneurs de 240 ou 340 litres munis d'un couvercle et de poignées. En effet, ces conteneurs facilitent leur préhension par les agents chargés du ramassage et leur permettent de gagner du temps. Ces récipients garantissent également la sécurité des agents, et évitent que les détritrus soient éparpillés sur la voie publique par les chiens et les chats errants.

COMMANDE DE CONTENEURS

Les habitants de la commune intéressés par l'achat d'un conteneur peuvent passer une commande auprès de la Mairie.

- 120 litres : 35,40 € (2 personnes)
- 240 litres : 47,60 € (4 personnes maximum)
- 340 litres : 74,27 € (plus de 4 personnes)

DECHETTERIE DE LA PLANAISE

Vous avez pour habitude de vous rendre à la déchetterie de l'Isle d'Abeau.

Maintenant, vous avez la possibilité de vous rendre aussi à la déchetterie de Panossas, aux horaires suivants :

- Mercredi : 8h30 à 12h et de 13h30 à 18h
- Jeudi : 13h30 à 18h
- Vendredi : 8h30 à 12h et de 13h30 à 18h
- Samedi : 8h30 à 12h et de 13h30 à 18h

Les encombrants, déchets verts, autres déchets toxiques tels que piles, batteries, huile de vidange, etc. Peuvent être déposés à la déchetterie de la Planaise à l'Isle d'Abeau. Pour accéder à la déchetterie, (sans excéder 1 m³ par jour pour les particuliers), il est nécessaire de se munir d'une carte d'accès fournie par le SMND ou SICTOM.

Horaires d'ouverture pour l'année :

Pour les particuliers :

- Lundi, vendredi et samedi : 9h à 12h et de 14h à 19h
- Mardi, mercredi et jeudi : 14h à 19h

Artisans et commerçants contacter le 04.78.40.03.30

Il est vivement conseillé d'utiliser la déchetterie pour se débarrasser des déchets végétaux que l'on brûle dans les jardins, afin d'éviter au voisinage d'être incommodé par les fumées.

JOURNÉE DE L'ENVIRONNEMENT.NET :

Elle aura lieu cette année le Samedi 5 Avril. Notre commune est grande et la participation du plus grand nombre serait appréciée pour rendre les abords de

notre village plus propres et il y a de quoi ramasser. Depuis deux ans nous étions une quinzaine de personnes bénévoles pour faire ce travail et nous ne pouvons passer partout.

Merci à tous de votre aide et de votre participation.

PETIT RAPPEL

BACS DE COLLECTE SÉLECTIVE

Ils ont tous été changés et nous demandons à chacun de respecter les consignes de tri.

Dans le doute, il est préférable de mettre dans les ordures ménagères.

De plus, pour les emballages, ne pas hésiter à compacter les bouteilles plastique en les écrasant.

Ne jamais laisser de sac à coté des bacs. Merci de tout mettre dans les bacs.

COLLECTE ORDURES MÉNAGÈRES

Ne pas oublier de mettre votre bac la veille au soir . Les horaires de collecte pouvant varier, il serait dommage que celui-ci ne soit pas ramassé.

De même, merci de récupérer votre bac le soir même au plus tard le lendemain pour garder nos rues impeccables.

ÉLAGAGE

Merci de bien élaguer vos haies le long de la route en raison de risque de blessures des rippers (Yeux, expulsion des rippers du camion, contusions), d'arrachage de gyrophare ou autre que nous devons vous facturer si ces consignes ne sont pas respectées.

Inscription en mairie pour les nouveaux arrivants afin d'organiser la collecte et vous envoyer la carte de déchetterie.

Votre délégué : André Reynaud



A L'AUTOMNE, LES FEUILLES SE RAMASSENT À LA PELLE !!

Les ramasser pour les apporter à la déchèterie n'est vraiment pas la meilleure solution. Cela engendre des coûts pour la collectivité et donc au contribuable, prend du temps, génère de la pollution à cause des transports, puis du travail mécanisé sur une plateforme de compostage.

QUOI DE MIEUX QUE D'IMITER LA NATURE ! ET DE LUI DONNER UN PETIT COUP DE MAIN, SANS SE FATIGUER.

Lorsque vos feuilles sont tombées sur la pelouse, passer la tondeuse sur vos feuilles après avoir enlevé le sac de ramassage. Ainsi les feuilles seront hachées et resteront au sol, mélangées avec la dernière tonde de gazon. Avec ce procédé, toutes les feuilles, même les plus coriaces, même malades seront intégrées au sol par les vers de terre et une multitude de décomposeurs. Au printemps, votre pelouse a été enrichie naturellement, comme dans un milieu forestier.

Vous pouvez aussi ramasser vos feuilles avec la tondeuse et les utiliser pour du paillage au jardin potager et entre les plantes vivaces. Ce procédé enrichira et allégera votre sol. Pensez à disposer une couche d'au moins 10 cm de manière à éviter la pousse de la mauvaise herbe au début des premières chaleurs printanières.

Pensez aussi à garder un sac de feuilles. Ainsi chaque semaine durant l'hiver vous pourrez les incorporer au composteur avec vos déchets de cuisine

Si vos feuilles tombent sur des parties asphaltées, ramassez-les et faites en un tas dans votre jardin. A l'aide d'une tondeuse à gazon, hachez-les et utilisez-les en paillage comme mentionné ci-dessus.

Si vous ne connaissez pas ces procédés, essayer au moins de les tester avec les feuilles d'un ou deux arbres pour découvrir leur intérêt.

Et voilà, le tour est joué, plus de déplacements inutiles à la déchetterie pour des feuilles encombrantes et la nature autour de chez vous s'en porte mieux.



DANS LES DÉCHETTERIE DU SICTOM, DES NOUVEAUX CONTENEURS TEXTILES

Chaussures ou vêtements trop petits, démodés, assez vus ? Vous ne les portez plus ? Ne les laissez pas s'entasser dans vos armoires et surtout ne les jetez pas à la poubelle ! Ils peuvent créer des emplois et, portés par d'autres ou recyclés, commencer une deuxième vie solidaire. Les conteneurs du Relais vous attendent dans chaque déchetterie du Sictom : Pour Saint Marcel : St Chef et le village et la déchetterie de l'Isle d'Abeau.

Vous pouvez y déposer vos petits sacs contenant des vêtements, du linge de maison, des chaussures et de la petite maroquinerie (sacs à main, ceintures).

En déposant dans les conteneurs du Relais vos vêtements, chaussures, linge de maison... vous faites un petit geste pour une grande cause ! Vous participez à la protection de l'environnement : les textiles collectés par le Relais - près de 90 000 tonnes en 2012 - sont valorisés à 90 % et sont autant de tonnages qui ne finissent pas à la décharge ou ne sont pas incinérés. Et surtout, vous contribuez à l'insertion de personnes en difficulté, par la création d'emplois durables dans les domaines de la collecte, du tri et de la valorisation des textiles.

Vie Municipale

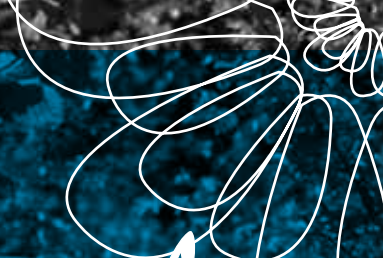

← 5.6 km

VEYSSILIEU
Bois du Traversa

← 2.0 km

← 1.5 km

ST MARCEL BEL ACCUEIL

Jumelage

JUMELAGE ENTRE SAINT-MARCEL-BEL-ACCUEIL ET GOSALDO LE 23/11/2013

Après que cet été, du 23 au 26 août, une forte délégation de St Marcios ait accompagné notre maire Guy GAGNOUD à Gosaldo signer le serment de jumelage entre nos deux villages, ce week-end, du 22 au 24 novembre, une dizaine de Gosaldini avec à leur tête le maire Giocondo Dalle FESTE est venue finaliser ce serment en terre iséroise.

L'association SMGTA et la municipalité avaient préparé cette réception. Elle a commencé le vendredi en fin d'après-midi par un bref échange en mairie où le plaisir de se retrouver était manifeste malgré la fatigue du voyage. La banderole de Bienvenue déployée sur le rond-point a été appréciée. La répartition dans chaque famille d'accueil s'en est suivie.

Chacun des membres de l'association avait confectionné une entrée, un dessert ou une tartiflette et soixante-dix convives se pressaient dès 20 h dans l'extension de la salle des fêtes pour partager et déguster tous ces mets dans une ambiance gaie et chaleureuse.

Le lendemain, la matinée a débuté par l'inauguration du panneau - signifiant le jumelage - devant être placé à l'entrée du village.



La plantation d'un tilleul près de l'école par nos deux maires bottés aidés des deux présidents René TESSAROLO (SMGTA) et Mario PONGAN (Comité de Gosaldo) était un beau tableau hautement symbolique.

La suite s'est poursuivie au chaud, dans la salle des fêtes, où les maires de la communauté de communes et les conseillers municipaux étaient regroupés sur la scène.



Les discours de nos deux édiles ont pris la mesure du chemin parcouru depuis leur 1ère rencontre en octobre 2011 sous l'impulsion de Roger PONGAN. Tarcizio BRESSAN, frère du 1er adjoint Piero BRESSAN, invité à les rejoindre n'a pas eu besoin de la traduction de Guerrino MARCON pour raconter brièvement en bon français sa vie de chaisier ambulant dans la région alors qu'il n'avait que 14 ans.



Son témoignage à la fois simple et authentique n'a que plus légitimé cette cérémonie.

Assis sur deux fauteuils fabriqués par le père (Pierre) et le frère (Antonin) de Roger PONGAN et avant d'apposer leur griffe, nos deux éminents signataires ont lu la charte de Jumelage en italien et en français. C'est alors que la

chorale « Les Chants de Bel Accueil » a entonné avec brio les deux hymnes non sans une certaine émotion. A leur tour les deux présidents se sont congratulés et il a été procédé à un échange de cadeaux : plateau commémoratif, tableau de peinture, trophée, statuette, spécialités gastronomiques, livres, revues et porte-clés.

Les présents officiels distribués, chaque couple de Gosaldini a reçu un photophore et des papillotes. Quatre écoliers ont clôturé cette remise en offrant un lumignon par classe au maire de Gosaldo afin que ce signe de lumière et d'amitié soit transmis au musée des Rêves de Feltre où a été déposée la terre de St Marcel cet été. Guy GAGNOUD les a chaleureusement remerciés avec leur directrice Elisabeth FAUSSART qui à l'aide de ses collègues leur en a fait confectionner un par élève pour décorer la scène et tous les associer à cet événement. En guise de conclusion, la chorale s'est lancée dans un « Bella ciao » bien enlevé. Ensuite, s'est déroulé le repas préparé par la Taverne Rustique de St Chef auquel étaient conviés les habitants de St Marcel. Plus de cent dix personnes se sont retrouvés dans une excellente ambiance. Le gâteau magnifiquement décoré par le boulanger-pâtissier du village, M. DUCHEMIN, a été fort apprécié.

Après la visite très intéressante de la Caserne des pompiers de Bourgoin-Jallieu suivie de celle plus arrosée de la cave de Noël Martin, nous nous sommes

tous retrouvés à la salle des fêtes où une gratinée nous attendait. Alors que le repas s'achevait, quelques choristes nous ont gratifiés d'un petit récital improvisé de chansons françaises.

Le lendemain matin, il a bien fallu se dire au revoir et le départ prévu à 8 h ne s'est fait qu'une demi-heure plus tard.



Merci à nos élus, employés municipaux et à tous les membres de l'association qui ont assuré le bon déroulement de cette réception. Et surtout un grand Merci à nos dix Gosaldini pour avoir bravé la froidure et permis de confirmer ce jumelage qui ouvre la voie à plein d'autres échanges fructueux et amicaux.

Nouveaux arrivants

Comme chaque année a lieu la réunion des nouveaux arrivants, avec M. le Maire et les différents acteurs de la commune.



La Bibliothèque

COIN PRATIQUE

- Gratuité pour tous
- Prêt de livres (tous genres), une section consacrée aux « ados » ; prêt de CD, et nouveauté cette année, de DVD. Prêt de documents par la BDI.
- Équipe des 10 bénévoles.
- Achat de livres nouveaux avec la subvention municipale de 1800 € annuelle

Horaires habituels :

Période scolaire

Lundi : 14h30 à 16h30 pour l'école et 16h30 à 17h30 au public

Mercredi : 10h à 12h au public

Samedi : 10h à 12h au public

LIRE, C'EST VIVRE

FONCTIONNEMENT DE LA BIBLIOTHÈQUE :

Horaire des permanences : quelques modifications pour cette année

- Regroupement de classes pour les enfants de l'école - 2 classes viennent chaque semaine donc chaque classe échange les livres tous les 15 jours de 13h30 à 14h30.
- Nous avons ouvert au public les permanences le lundi de 14h30 à 17h30 jusque fin 2013. L'horaire habituel 16h30/17h30 est conservé pour 2014.
- Suppression des permanences du mercredi de 17h30 à 18h30 et ouverture de 10h à midi (voir par ailleurs les horaires...)
- Les permanences sont bien fréquentées, sources de rencontres, d'échanges. Nous avons enregistré de nouveaux lecteurs adultes et enfants cette année. Les romans « marchent » toujours très fort : nous achetons ou empruntons les plus récents à la BDI.

BÉNÉVOLES

L'équipe compte 10 bénévoles qui donnent beaucoup de leur temps. Vous serez toujours accueillis avec le sourire par Anne-Marie, Bernard, Christiane, Danièle, Françoise, Jacqueline, Marido, Nicole, Odile ou Solange.

Achat de livres avec la subvention municipale mais aussi beaucoup de dons d'ouvrages cette année.

Travail en dehors des permanences : réunions

fréquentes des bénévoles pour enregistrer les livres nouveaux avec l'outil informatique, remise en état des livres qui en ont parfois bien besoin (nettoyage, réparation...), rangement dans les rayons... Travail « dans les coulisses ».

PARTICIPATION À DIVERSES ACTIVITÉS :

Sans les citer toutes, il faut mentionner :

- Participation au Prix Nord-Isère : chaque niveau de classe a à lire 4 livres, puis doit choisir son livre préféré au cours d'un vote (très sérieux) organisé à la bibliothèque. Auparavant les bénévoles leur ont présenté ces livres et les enseignants ont travaillé avec leurs élèves à partir de ces derniers - de la Maternelle aux CM2. La liste de ces ouvrages est disponible à la bibliothèque de même qu'un exemplaire de chacun d'entre eux. Deux exemplaires de chaque livre circuleront à l'école.
- Participation aux activités de l'ACAP : par exemple, organisation d'une exposition sur Georges Brassens de décembre 2012 à février 2013 en rapport avec le concert Brassens/Cabrel donné à la Maison du Patrimoine le 19 janvier 2013.

LA LECTURE ET LES ENFANTS

Les enfants lisent-ils ? Les « petits » bien sûr regardent les images ou se font lire les histoires par le papa, la maman ou un adulte. Les plus grands sont souvent « sélectifs » : certains choisissent uniquement des BD ou des documents, d'autres uniquement des albums,

des contes ou des romans. L'essentiel est qu'ils s'intéressent à la lecture, source d'apprentissages divers et de plaisir : la tentation est si grande de rester devant l'ordinateur ou le poste de télévision.

Il faut regarder leurs yeux qui brillent quand on leur lit une histoire...



Lecteurs passionnés en groupe.



Histoires, documents autour de la table.

ON LIT PARTOUT !



Par terre,



assise sur une chaise,



les pieds sur la baignoire,



sur le scooter,

On peut même lire dans un arbre, comme Julien Sorel, dans « le Rouge et le Noir », sourd à tout ce qui l'entoure - au grand dam de son père !

Et il n'y a pas d'âge pour venir à la bibliothèque !

Centre de loisirs

COIN PRATIQUE

Ce centre de loisirs mis en place par la communauté de communes les Balmes Dauphinoises, encadré par l'Union Française des Centres de Loisirs est agréé par le Ministère de la Jeunesse et des Sports.

Une aide de 5 € par jour et par enfant, sans excéder 30 jours par an, peut être accordée en mairie, sur présentation du quotient familial établi par la CAF, inférieur à 556,44 €.

Une plaquette d'informations, disponible en mairie, est distribuée régulièrement aux familles par le biais du cahier de liaison de l'école.

Les enfants peuvent arriver le matin entre 7h45 et 9h, et repartir le soir entre 17h et 18h. Un repas chaud est servi sur place. (Tarifs compris entre 10 et 15 € la journée selon le quotient familial).

Contact : du lundi au mercredi, 04.37.05.04.14 ou 06.37.40.83.69
pole-enfance.ccbd@leolagrange.org

SECTEUR JEUNESSE

La Communauté de Communes de Balmes Dauphinoises a pris récemment la compétence en matière de jeunesse, et fait appel à l'association Léo LAGRANGE pour mettre en place une action jeunesse sur l'ensemble du territoire. Au travers de cette action, la volonté de la collectivité est d'offrir un panel d'animations pour les jeunes afin de contribuer à leur épanouissement et leur intégration dans notre société. En sollicitant Léo LAGRANGE, la Communauté de Communes a fait le choix d'un opérateur capable d'identifier les partenaires, de mobiliser son réseau et les ressources locales au service du projet, des familles et plus largement de la politique publique. La volonté de l'équipe éducative est de mettre à disposition des jeunes, parents et des partenaires, toute leur expertise et leurs savoir-faire pour que notre « espace jeunes » soit un lieu de référence sur le territoire. Les valeurs Léo LAGRANGE constituent le fondement de son engagement éducatif, elles tendent à favoriser l'initiative et accompagner l'engagement des jeunes par l'accès à la culture, aux loisirs et à la responsabilisation pour qu'il puisse s'épanouir dans un environnement sécurisé et sécurisant.

NOS ACTIONS :

MERCREDI C'EST PERMIS

Accueil des 12/15 ans de 14h à 18h.

ESPACE FUN

Accueil des 12/15 ans pendant les vacances scolaires.
Permanence au collège de St CHEF : une fois par semaine

ESPACES RENCONTRES

Aller à la rencontre des 15/17 ans sur leurs points de rassemblements

ESPACE PROJETS

Les jeudis de 17h à 19h sur les communes selon un calendrier établi

ESPACE MOTEUR, ACTIONS

Activités en direction des 15/17 ans, une fois par mois, les vendredis soirs, samedis en journée ou samedis soirs.

ESPACE MOOVE AND FUN

Mini-séjour à destination des 15/17 ans

ESPACE ÉVASION

Minis séjours à destination des 12/15 ans

RAID AVENTURE

Raid sportif à destination de 12/17 ans

L'école et la garderie

L'ÉCOLE

La commune de Saint-Marcel-Bel-Accueil dispose d'une école primaire : deux classes en maternelle et trois classes en élémentaire, dirigées par Madame Elisabeth FAUSSART, directrice. Les institutrices et instituteurs sont :

- Petite et moyenne section de maternelle Magaly LYOBARD
- Moyenne et grande section Gaëlle MALPEL
- CP et CE1 Elisabeth FAUSSART
- CE1 et CE2 Jean-Pierre RAYNAUD
- CM1 et CM2 Isabelle HONIC
- Titulaire remplaçant Patrick DEVYNCK

Pour tous renseignements concernant les inscriptions ou le fonctionnement, vous pouvez téléphoner à Madame la directrice au 04.74.27.13.26.

LA GARDERIE

Une garderie municipale, ouverte à tous les enfants scolarisés, fonctionne au sein de l'école. La surveillance est assurée par le personnel communal. Des tickets sont en vente par planche de 10 au secrétariat de la mairie, une fois par mois, au jour de permanence prévu à cet effet. Se renseigner en mairie.

- LES HORAIRES : matin : 7H45 - 8H20 / soir : 16H30 - 18H00
- LES TARIFS : matin et soir : 1€ la ½ heure

INSCRIPTION SCOLAIRE POUR LA RENTRÉE 2014 DES ENFANTS NÉS EN 2011

Les inscriptions s'effectueront à l'école les mardis 4 février et 2 avril 2014 de 8h30 à 11h30 et de 13h30 à 16h30.

Munissez-vous du certificat d'inscription délivré par la mairie, du carnet de santé de l'enfant et du livret de famille. Si les horaires ne convenaient pas, vous pouvez prendre rendez-vous avec la directrice en téléphonant au 04 74 27 13 26.

L'ANNÉE 2012 - 2013 À L'ÉCOLE DE SAINT-MARCEL-BEL-ACCUEIL

INVITATION AU VOYAGE...

Le voyage, thème de l'année scolaire, est le fil conducteur de nos activités et de nos projets de classes.

Pour Noël, le Sou des Écoles nous offre un spectacle musical « Les sons du Monde » : nous rêvons d'en faire le tour.





Nous laissons une place dans notre liste de projets « voyages » à des événements comme le courseton, la soirée jeux, la visite des expositions de l'association ACAP (celle sur l'Afrique puis celle des peintures de Béatrice Chanard) et le Carnaval. Ce dernier a été l'occasion pour chacun de montrer son magnifique costume du monde en compagnie de la statue de la liberté et du globe terrestre !

EN MATERNELLE



Tout au long de l'année, les enfants réfléchissent sur le thème du voyage en abordant différents sujets : les moyens de locomotion, la sécurité routière, les différents sens, les chants de Noël de différents pays, la découverte de l'environnement proche (sortie avec l'association Lo Parvi pour explorer la faune et la flore de la forêt) et encore bien d'autres.

Les élèves présentent régulièrement à leurs parents le fruit de leur travail sous forme de petites représentations ou d'expositions.

Mais le vrai voyage tout au long de l'année a été celui de la transhumance des moutons de Bibi (Monsieur Pongan)! Découvrir, accompagner les moutons dans différents lieux, participer aux étapes de leur vie : le retour à Saint Marcel (transhumance), l'agnelage dans les prés environnants, le départ dans le camion pour trouver de l'herbe plus verte et enfin l'arrivée dans les alpages !

Au mois de juin les élèves ont passé une journée à la montagne au col du Coq avec Bibi et ses moutons. Grâce à cette expérience les élèves ont eu un aperçu de la vie de berger.

Grâce au financement du Sou des écoles, les enfants de maternelle ont pu écouter l'histoire de « Galou, le berger », spectacle proposé par les trois chardons.



EN CE1/CE2

Les élèves de CE1/CE2 ont voyagé à travers les différents continents au cours d'une visite du parc des oiseaux de Villars les Dombes.

Pendant l'hiver, ils ont fait une halte en Russie avec la découverte de Babayaga ou des matriochkas, et ont réalisé des peintures rappelant les toits des palais russes.



Au printemps, c'est l'Asie qui était à l'honneur. Les élèves ont peint des branches de cerisiers et ont écouté des musiques indiennes, chinoises ou japonaises pour préparer le spectacle de fin d'année.

Pour clore cette année, la classe de CE1-CE2 a eu la chance de visiter le parc des oiseaux à Villars les Dombes. Continent par continent, ils ont pu observer les multiples espèces qui peuplent notre globe.



EN CP/CE1 ET CM1/CM2

Après avoir parcouru nos classiques (Ulysse, les lettres de mon moulin ...) et voyagé à travers l'histoire antique et ses monuments, nous avons fait nos valises : direction Nîmes.

SPECTACLE DE FIN D'ANNÉE



Nous avons bien fait notre tour du monde ! En avion ! Par une belle histoire à travers les 5 continents où chaque classe a présenté une danse, un chant, dans la joie et la bonne humeur partagées en famille.



Grâce à la large participation du Sou des Écoles, nous avons pu visiter le château des Baux de Provence, Nîmes et ses monuments antiques, le moulin de Daudet, le musée des santons de Provence, le pont du Gard C'était au mois de juin ! Sous un beau soleil ! Voilà un bel aboutissement du travail réalisé tout au long de l'année, avec plein d'envies pour repartir sur d'autres chemins ... voir ailleurs et prendre le temps de regarder !

Les associations

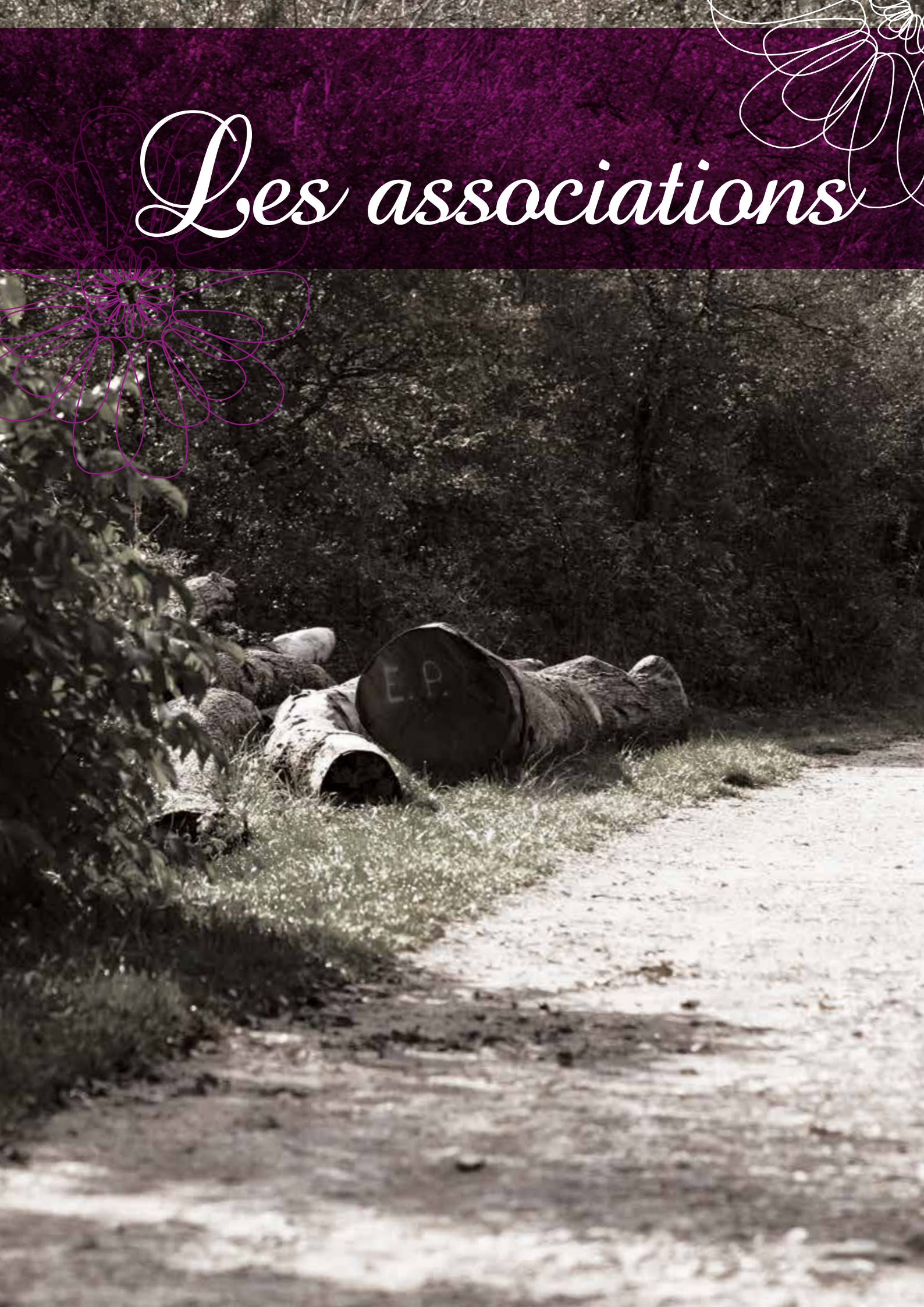

Les présidents

ASSOCIATIONS	PRÉSIDENTS
STYL'MODERN JAZZ	Virginie SEIGLE
JOURNÉES D'AMITIÉ	Lucette BUTIN
SOU DES ÉCOLES	Laurence CLANET
Compagnie AQUAE BELLAE Théâtre	Nicole DEPINOIS
JOURNÉES D'AMITIÉ (Retraite en Forme)	Janine ALASU
LES POTES AGES	Bernard BLIND
ARTDWIGE	Edwidge LAURENT
CHAUFFE MARCEL	Anne-Marie BERTHIER
TRICOTIE	Janine ALASU - Françoise FYON
TERRES D'OMBRE (peinture et dessin pour adultes)	Brigitte MILLET
ACAP, Association Art Culture et Patrimoine	Jean FAY-CHATELARD
Club LES BELLES IMAGES	Jean-Claude MENNERON
ASSM/IDA -Rugby	Cédric CUSSIGH
TENNIS	Gilles LEXTRAIT
ACCA (Association de chasse)	Thierry SASTRE
AMICALE DES POMPIERS	Christophe GAGNOUD
FNACA - ANCIENS COMBATTANTS D'ALGERIE	Armand FALCOZ
SMGTA, Saint-Marcel-Gosaldo-Terre-d'Amitié	René TESSAROLLO
CHORALE - Les chants de Bel Accueil	Jean BARREY
LA PAROISSE Responsable Caté	Chrystelle GOUTEBROZE Irène FOUR

Artdwige

La troupe théâtrale ARTDWIDGE est heureuse de compter des nouveaux adhérents. Bienvenue à Roxane et à Ewan. Nous sommes actuellement en processus d'écriture et de mise en scène de notre première pièce qui se déroulera courant janvier, la date reste encore à définir.

Si toutefois l'aventure vous tente ; n'hésitez pas à prendre le train en marche, les inscriptions restent ouvertes tout au long de l'année et ce serait avec joie que nous vous intégrerions dans notre troupe soudée et ouverte aux nouveaux venus. A titre de rappel ; il reste trois places vacantes pour les cours enfants, de 6 à 12 ans, les jeudis soirs de 17 à 18h30 à la maison du patrimoine ; dans la salle qui se trouve à l'étage.

J'offre la possibilité pour les enfants scolarisés à Saint Marcel, d'aller les chercher à 16h30 à l'école et de les emmener à pied jusqu'à la salle afin de goûter tous ensemble. Pour les cessions adultes ; elles restent ouvertes le jeudi, au même lieu ; et ce, de 18h30 à 20h et/ou de 20h15 à 22h15. Une séance d'essai est offerte à toute personne désirant nous connaître.

Théâtralement vôtre. Edwidge LAURENT

CONTACT

artdwidge38@laposte.net
06 73 68 94 20

Sou des écoles

Le Sou des Écoles est une association constituée de parents dont le but est de récolter de l'argent pour financer les projets de l'équipe enseignante de notre école.

Durant toute l'année scolaire, nous organisons différentes manifestations.



Les « traditionnelles » : la très prisée randonnée pédestre « La belle accueil » qui se déroule le 3^{ème} dimanche de septembre.

Pour cette édition 2013, nous avons créé un 4^{ème} parcours de 5 km pour permettre à tous de profiter de nos beaux paysages. Hélas, la vue n'était pas très dégagée cette année!

Nous avons également utilisé des gobelets recyclables afin de réduire notre production de déchets. C'est un peu plus de travail, beaucoup d'explications, mais nous sommes tous responsables de notre environnement.

Comme chaque fin novembre, c'est joué le loto constitué d'une première partie avec des lots dédiés aux enfants et une deuxième partie plus traditionnelle. C'est toujours un grand moment d'ambiance où nous remplissons la salle des fêtes.

Depuis quelques années, nous organisons une vente de chocolats de Noël, que nous proposons à tous les habitants du village par le biais d'une distribution de catalogue dans les boîtes aux lettres.

Pour les familles des enfants scolarisés, nous proposons une tombola en début d'année ainsi que la vente d'un cadeau pour la fête des mères et des pères élaboré conjointement avec les enseignants en classe. Pour cela, chaque enfant réalise un petit dessin et les chefs d'œuvre de tous les enfants de l'école sont regroupés sur le cadeau (tablier, torchon, cabas de course, sac à dos..). De très beaux souvenirs de la tendre enfance de nos chers bambins !

Et enfin, la fête de l'école clôture l'année scolaire avec la kermesse.

Nous souhaitons que ce soit une grande fête pour les enfants, aussi, nous essayons de renouveler les jeux et c'est avec grand plaisir que nous avons pu installer des structures gonflables.

Pour l'année scolaire 2012-2013, toutes ces manifestations ont permis d'apporter 12 000€ qui ont fortement contribué au financement

- des différentes sorties des classes, notamment 2 classes transplantées en Provence
- d'intervenants pour des spectacles au sein de l'école
- de goûters
- et du cadeau « aux grands » pour leur départ en 6^{ème} (calculatrices).



Merci à l'équipe enseignante pour tous les projets.

Merci à tous pour votre participation.

Bonne année 2014

Au cours de ses trois ans d'existence, notre association a su démontrer sa vitalité et son envie de faire partager une programmation culturelle riche et variée notamment durant l'année 2013 qui a vu toutes les manifestations proposées, rencontrer un franc succès. Voici en quelques dates, la rétrospective de ces événements pour lesquels nous nous sommes attachés à intéresser un large public, dont les enfants de l'école de Saint-Marcel-Bel-Accueil, impliqués dans diverses expositions : ateliers peinture, collections de voitures et trains miniatures, art africain avec l'exposition sur le Togo :

19 - 20 JANVIER BRASSENS / CABREL

Concert de reprises avec le duo Variations et le duo FLORIMONT. Belle affluence à la Maison du Patrimoine pour ces deux concerts avec des interprètes, chanteurs et musiciens. En parallèle était organisée une exposition de peinture de Nicole et René GUIGNARD.

9 - 10 MARS EXPOSITION « TOGO »

Organisée par l'Association Africa Vie France avec pour thème « l'art africain » ; vente exposition et atelier pédagogique avec les écoliers de Saint-Marcel-Bel-Accueil. A cette occasion Stéphanie LEHALLE a pu collecter une somme d'argent conséquente pour son association.

15 - 16 MARS THÉÂTRE « L'ABRIBUS »

Comédie de Philippe ELNO, interprétée par le Boulevard Berjallien. Cette pièce a dû être programmée deux fois devant le nombre de réservations enregistrées.

15 AVRIL CONCERT THIBAUT TROSSET

Accordéoniste virtuose qui a su ce soir-là nous faire partager ses connaissances et son amour pour la musique classique.

15 ET 16 AVRIL BÉATRICE CHANARD

Peintre de grand talent, ses tableaux sont une explosion de couleurs. Merci à elle pour son travail avec les enfants de l'école du village.

25 AVRIL

Réception de nos amis italiens de Gozaldo avec une exposition de peinture et photos des associations Terres d'ombre et les Belles Images.

15 - 16 JUIN EXPOSITION TERRES D'OMBRE.

Très beau week-end de peinture proposé par Terre d'ombre.

6 JUILLET CONCERT

Le Groupe BLINT dont la chanteuse, Mathilde JOSSET, habite à Saint-Marcel-Bel-Accueil. Cinq jeunes musiciens, pleins de talents et qui, nous n'en doutons pas, feront bientôt parler d'eux. Beaucoup de punch et de fraîcheur dans leur interprétation.

30 AOÛT CONCERT CLASSIQUE



A l'église de Saint-Marcel-Bel-Accueil avec au violon, un virtuose : Josselin CHARMILLON - un enfant du pays - et au piano : Anne-Lise DODELIER. Musiciens de très grand talent. Une soirée musicale qui restera gravée dans nos mémoires.

14 SEPTEMBRE DEUX FOIS DEUX

Concert à la Chapelle de Messenas avec en 1^{ère} partie le duo classique « Sur un Air Complice » ; au piano Sandrine GRONDIN et à la flûte traversière Rozen VABAIN.

En 2^{ème} partie le duo « Casual Jazz duet » avec Martin HUGON au piano et Pascal BERRUBE au chant. Très beau moment musical dans un cadre exceptionnel.

5 - 6 OCTOBRE PASSION COLLECTION

Exposition de miniatures : trains, voitures et autres, soldats de plomb, etc... Avec un très grand intérêt manifesté par les enfants de l'école de Saint-Marcel-Bel-Accueil.



17-27 OCTOBRE MICA ET DANIEL CAPPARELLI.
Exposition de peinture.

Nous donnerons début 2014 le programme de la saison à venir. Au cours de toutes ces différentes manifestations, nous avons constaté un intérêt véritable et remarqué de la part des visiteurs extérieurs à Saint-Marcel-Bel-Accueil qui nous ont fait un retour apprécié sur

l'outil culturel que représente la salle d'exposition « la Maison du Patrimoine », particulièrement accueillante et adaptée, ainsi que sur l'implication et l'accueil aux artistes de la part des organisateurs.

A tous les participants et organisateurs, un grand merci.

Michel GRECO

Photo club les belles images

Cette année, le club a de nouveau battu un record avec 69 inscriptions. La diversité des adhérents est une réelle richesse pour tous. En effet chacun explore son environnement de manières différentes ; chacun, à travers ses filtres de personnalité cisèle sa photographie pour en faire un objet d'art.



Gregory Perrin

Les multiples activités du club sont toutes dirigées comme un accompagnement vers l'excellence quel que soit le niveau d'entrée.

Depuis la découverte de son appareil photographique jusqu'à la réalisation d'un diaporama en passant par la photographie en studio, nous avons les spécialistes en capacité de vous aider à savourer votre plaisir. Que ce soient les paysages, la macrophotographie, le portrait ou la photographie Nature..., chacun trouve son domaine de prédilection.



Brad Varey

Cette année fût une année faste car en plus des excellents résultats sur le plan régional, le club a remporté la Coupe de France dans la catégorie NATURE.



Bastien Riu

Toutes catégories confondues c'est la première Coupe de France attribuée à un club de la Région Rhône-Alpes, l'une des plus grandes de France. Le club est donc le 1er club de France en Nature ; 30 photographies émanant de 12 photographes ont réussi cet exploit. Cerise sur le gâteau, le club est qualifié pour 2014 pour le concours National Images projetées ; il est de facto parmi les 35 meilleurs clubs de France.



Henry Boulud

Une place parmi les 10 premiers nous ouvrirait la porte de Coupe de France dans cette catégorie. Toutes les photos présentées ici sont extraites de la sélection avec la meilleure photographie de la Coupe de France : « Repos » de Bastien Riu.



Gil Gautier

En février le club organise la Coupe de France Nature à la Salle des Fêtes du village. Les 25 meilleurs clubs de France (dont « Les belles Images ») enverront 30 photographies. Les trois juges nationaux décerneront la Coupe de France 2014...et pourquoi pas encore une fois Saint Marcel Bel Accueil...on peut toujours rêver.



Henry Giroud

Le club organise des sorties en groupe pour affiner sa technique et parfaire ses connaissances, toujours entouré de spécialistes. En juin les membres ce sont retrouvés à Chamonix avec une excursion à la Mer de Glace.



Yvonne Harle-Sambet

Une journée mémorable pour tous. L'année prochaine ce sera la Provence et sa lavande.

Le Président espère toujours voir les Saints Marcios se retrouver au club. En effet nous sommes persuadés que de nombreux habitants sont des artistes qui s'ignorent. Alors, ne pas hésiter à rencontrer les membres du club et téléphoner au 04 74 27 84 17 pour les renseignements que vous souhaitez - demander Jean-Claude.



Jean-Claude Menneron

Terres d'ombre

Notre atelier poursuit ses activités selon le même principe qui fait son succès depuis de nombreuses années : chacun choisit sa technique, ses sujets et profite des conseils avisés et indispensables de Nathalie Cuzin. Cette année, la demande croissante nous a incités à ouvrir un second cours le jeudi de 17h00 à 19h00.

Que vous soyez intéressés par le pastel, l'aquarelle, l'huile ou l'acrylique : tout est possible ! Il reste des places... y compris pour de grands débutants qui souhaiteraient se lancer.

Notre exposition annuelle aura lieu comme d'habitude au mois de juin.



ACCA

L'année 2013 s'achève, elle aura été pluvieuse, venteuse et « frileuse », vous nous avez quand même rencontrés sur les chemins et sentiers de notre belle commune. Si une grande partie du territoire est mise à disposition par les agriculteurs pour les chasseurs, par le biais de la loi Verdeille toute la partie boisée appartient à des propriétaires privés à qui nous réglons une location annuelle globale de 6300€ En contrepartie les dégâts occasionnés aux cultures agricoles sont réglés par les chasseurs ce qui explique également notre présence sur le territoire de chasse qui est aussi votre site de promenade préféré. Mieux vaut un chasseur respectueux qu'un sanglier nerveux. Les dégâts occasionnés aux cultures, par les sangliers sont en constantes augmentations (920 000 € en 2012 pour 576 000 € en 2010 sur l'ensemble du département de l'ISERE. Source FDCI)



ANIMATIONS 2014

- Boudins et fricassées, Dimanche 2 FÉVRIER
- Tir aux pigeons d'argile les 19 et 20 JUILLET

Pour conclure les 69 chasseurs et 2 « chasseuses » vous souhaitent de passer une excellente année 2014

Tennis

Cette année, les deux équipes hommes, engagées dans les championnats départementaux de printemps, se sont bien défendus, sûrement grâce à leur nouveau T-shirt au couleur du club.

Malgré une météo capricieuse, notre tournoi interne a enregistré un nouveau record de participation. La finale a vu s'opposer Thibault Jacquin à Emmanuel Sandoz. Manu a remporté cette rencontre au courage à l'issue d'un match très disputé. Bravo à tous pour votre implication lors de cet événement !

Thibault nous quitte pour raison professionnelle, nous lui souhaitons bon vent.

Les inscriptions pour la nouvelle saison ont permis de recruter de nouveaux joueurs dont plusieurs jeunes.

Nos terrains ont depuis peu été embellis par la pose de nouveaux brise-vent gracieusement offerts par le magasin de sport de Tignieu.

N'hésitez pas à nous rejoindre le dimanche matin aux

alentours de 10h00, pour disputer des matches amicaux en double ou en simple suivant le nombre de présents.

...vous souhaitez une bonne année.

Anne-Marie JACQUIN : 06 75 31 49 96

Gilles LEXTRAIT : 06 80 54 58 69



SAINT-MARCEL GOSALDO-TERRES-D'AMITIÉ

Notre Association, créée le 16 octobre 2012, compte à ce jour soixante-dix adhérents et de nombreux sympathisants. Elle a non seulement renforcé les liens existants entre nos deux villages en recevant

SMGTA

nos Amis de Gosaldo du 25 au 28 avril 2013 à Saint-Marcel-Bel-Accueil, ou un serment de jumelage a été signé.

Pour cela, notre maire accompagné d'une cinquantaine de St Marcios a séjourné du 23 au 26 août dans ce village des Dolomites cher à Roger PONGAN. Une dizaine de Gosaldini (photographiés avec de part et d'autre Roger et Alain PONGAN) et leur maire, Giocondo Dalle FESTE, sont venues confirmer ce jumelage du 22 au 24 novembre en terre iséroise.

Nos deux 1^{ers} élus préconisent de nouveaux échanges sur le plan culturel, sportif et scolaire qui impliqueraient davantage notre jeunesse.

Journées d'amitié



Savez-vous qu'en 2013 un vent de renouveau a soufflé sur les «Aînés Ruraux» et, par répercussion, sur les clubs affiliés à ce mouvement ? En effet :

- La Fédération a commencé par nous conseiller de consulter les statuts de nos associations pour voir si nous étions en règle : qui peut y adhérer ?, Faut-il être en retraite ?, Y a-t-il des limites d'âge ?, Faut-il résider dans le village ?, Quelles activités proposons-nous ?, Etc... Et bien entendu, si la réalité ne correspond pas à ce qui est noté, il faut absolument convoquer une assemblée générale extraordinaire pour apporter une modification à ces statuts.
- A coté de cette mise en conformité, à la suite de la Fédération Nationale, toutes les Fédérations Départementales ont dû (au cours d'une assemblée générale extraordinaire) demander à tous les adhérents s'ils étaient d'accord pour changer l'appellation du mouvement «Aînés Ruraux»

en «Génération Mouvement», ce qui d'après les responsables, apporterait à nos clubs un air nouveau et une nouvelle jeunesse ! Adoptée à l'unanimité, cette dénomination sera désormais celle de la Fédération de l'Isère et devra figurer sur le courrier et les chèques que nous lui adresserons.

C'est bien beau tout ça, mais que deviennent nos «Journées d'Amitié» ?, vont-elles changer de nom ?, Y a-t-il des modifications ?... Nous avons donc ressorti nos statuts (qui datent de Décembre 1983). Nous y lisons que notre «Association dénommée JOURNÉE D'AMITIÉ a pour but de créer, animer, développer les rencontres et les liens d'amitié entre les personnes âgées, afin de leur procurer détente et loisirs et toute aide dont elles pourraient avoir besoin... Les membres de l'association sont des personnes physiques :

- Pour être membre de droit, il faut être retraité
- Pour être adhérent, il faut accepter les statuts et s'engager à promouvoir le but de l'association.»

Autrement dit, nous n'avons rien à modifier ; le nom de notre club «JOURNÉE D'AMITIÉ» demeure aussi : N'est-il pas conforme à la réalité ?

Un petit changement : au lieu de faire parti des «Aînés Ruraux», nous faisons désormais parti des «Génération Mouvement», en espérant que cette nouvelle appellation nous mène de nouveaux adhérents !

Pour vous en rendre compte... Pour constater l'ambiance amicale de nos rencontres... Pour plus de renseignements... Passez nous dire un petit bonjour, à l'annexe de la salle des fêtes, les premier et troisième mercredi du mois, entre 14h15 et 18h15. CA NOUS FERA PLAISIR !

Retraite en ferme

Gym pour tous les retraités, hommes et femmes. souplesse, équilibre avec Michelle notre « super » professeur tous contents de nous retrouver le mardi de 14h15 à 15h30. Pour tout renseignement contacter madame ALASU au 04 74 27 66 64 ou la mairie de Saint-Marcel-Bel-Accueil.



Styl Modern Jazz

Modern Jazz, Zumba, danse cardio, cette année encore, l'association Styl Modern Jazz propose de quoi satisfaire petits et grands. Et peut être même plus encore! En effet, cette saison, nous fêterons les trente ans du club, et nous vous réservons bon nombre de surprises. Ancien membre du bureau ou ancien danseur, n'hésitez à nous contacter, pour apporter votre contribution: quelques pas de danse ou une petite anecdote pourraient embellir notre gala 2014. A très bientôt!



Chorale

LES CHANTS DE BEL ACCUEIL

Nous venons de souffler notre 1^{ère} bougie. Sous la baguette de notre chef de chœur Pascal Bérubé, nous avons participé à différentes manifestations sur la commune.

Le samedi 27 avril, grande première pour la soirée avec nos amis italiens de Gosaldo.

Notre concert du dimanche 16 juin a remporté un vif succès. L'Église était comble. Les applaudissements nombreux et chaleureux nous sont allés droit au cœur, et ont été pour nous autant d'encouragements.

Nous nous sommes aérés en montagne à Bessans les 22 et 23 juin. Journées sympathiques, conviviales et... sportives. Visite des villages de Bonneval sur Arc et l'Écot. Nous avons eu, surtout le plaisir de nous retrouver et de mieux faire connaissance, si besoin était.

Cette année nous travaillons le chant à plusieurs voix. Et en plusieurs langues, latin et italien. Cet exercice est déjà moins aisé, mais nous travaillons « durement » pour réussir

et être au top pour la première représentation qui a lieu fin novembre : officialisation du jumelage Gosaldo-St Marcel Bel Accueil.

Nous ferons une apparition lors du repas de nos anciens le 8 décembre, repas de CCAS en compagnie des jeunes danseuses de Styl'Modern'Jazz.

Notre concert sera le dimanche 15 juin. Lieu à définir Salle des Fêtes... Église.

Nous sommes à la recherche de voix basses, ténor, baryton...

POUR TOUS RENSEIGNEMENTS :

Jean Barrey 0641752753

Rolande Bonnaire 0474272175

Eliane Dentella 0474272580

ASSMIDA Rugby



SENIORS echauffement avant match DEMI-FINALE JUIN 2013

ET UNE FINALE DE PLUS POUR L'ÉQUIPE SÉNIORS DE ST MARCEL ISLE D'ABEAU RUGBY ...

Nous débutons la saison de FÉDÉRALE 3 dans une poule autant homogène qu'incertaine et où le maintien était un objectif loin d'être minimaliste.

Les premières victoires nous ont placés en tête de poule, place à laquelle nous finissons la phase de qualification et qui nous ouvre le championnat de France.



EQUIPE U11 début saison 2013-2014

Peu de supporters et dirigeants imaginent alors l'épopée qu'une bande de copains va écrire : après Clermont Cournon d'Auvergne, c'est au tour d'Annonay de plier à l'ombre du clocher de Saint Marcel en 16^{èmes} de finale. Cette victoire synonyme d'accession à la Fédérale 2 nous propulse à un niveau jamais atteint dans l'histoire

du club et fait connaître le nom de Saint Marcel à travers le monde de l'Ovalie.



EDR U13 voyage à NARBONNE avril 2013

Pour la suite des matchs de phases finales de ce championnat de France FED 3, de grosses équipes aux budgets sans commune mesure avec notre club et comportant des joueurs qui ont évolué à haut niveau vont alors tomber face à l'ASSMIDA :

L'Isle sur Vienne, gros favori de la compétition perd 27 à 10 en 8^{ème} de finale , puis Villefranche sur Saône 20 à 7 en Quart de finale, et Domont 37 à 17 en demi finale... Puis arrive cette finale historique contre Bergerac où nous échouons sur le score de 17 à 29 après avoir tout donné.

Un sentiment de tristesse d'avoir perdu mais pas de regret tant le chemin a été intéressant avec des matchs de très haut niveau ; un grand merci aux joueurs et à l'encadrement pour nous avoir fait vibrer toute cette saison ...

Sapeurs Pompiers



Bonjour à toutes et à tous,

Tout d'abord en ce début d'année, les Sapeurs Pompiers se joignent à moi pour vous présenter à toutes et à tous, tous nos voeux de bonheur, santé et prospérité.

Avec un contexte économique encore morose, nous voulions également remercier la population, pour sa présence à notre matinée boudins, ainsi que l'accueil que vous nous réservez lors de notre passage pour le traditionnel calendrier. Encore grand merci à vous toutes et tous. Cette association, si petite soit-elle, tisse sa toile avec votre implication et c'est ainsi que nous pouvons participer également à différentes manifestations, comme notamment les défilés et commémorations où notre présence permet aussi de rehausser ces moments de recueillement.

M. le Maire et son conseil municipal nous l'ont d'ailleurs souvent fait remarquer, et c'est aussi pourquoi, le Président de l'amicale et moi-même tenons beaucoup à y être impliqué !

Toujours coté manifestations, lors de la venue de nos amis Italiens de GOSALDO pour la signature de la charte du jumelage, nous avons remis un présent à leur représentant des Sapeurs Pompiers et organisé une visite commentée de la caserne du « Centre Des Portes De L'Isère Est » comprenez par- là, la caserne de Bourgoin Jallieu , qui semble- t-il a été du plus bel effet .

Côté opérationnel, malgré une vie toujours plus rythmée dans le rapide, avec des formations également « plus poussées », des recyclages de remise à niveau quasi permanents, des astreintes de week-end où l'on demande à chacun encore un peu plus, nous arrivons à garder un effectif qui permet d'assurer un dispositif presque permanent.

Enfin, parmi les faits marquants l'année 2013, un accident sur notre commune impliquant un bus de transport scolaire, sur lequel était engagé notre caserne et bien d'autres, pour au final des dommages corporels minimes, au vue de cette intervention qui aurait pu être beaucoup plus lourde en conséquences. Cela dit l'activité opérationnelle reste toujours soutenue, avec un nombre de sorties pratiquement identique à celle de l'année précédente.

Bien amicalement.

Le chef de caserne. G.Dessaintjean

Le Président de l'amicale. CH. Gagnoud



Relais des 3 collines

Notre paroisse St François d'Assise a vécu cette année pas mal de changements.

Notre prêtre modérateur, le Père Alain-Noël GENTIL est reparti non loin de ses chères montagnes, dans la paroisse St Martin du Néron (St Égrève, St Martin le Vinou...).

C'est le Père Christophe DELAIGUE, qui l'a remplacé. Ce dernier a fêté ses 35 ans le 23 décembre dernier. Il a été ordonné prêtre le 26 juin 2005.

Le diacre Emmanuel ALBUQUERQUE (30 ans) nous a rejoints également. Il devrait être ordonné prêtre en juin 2014. Il est brésilien. Il est arrivé en France en 2005. Nous apprécions déjà son petit accent « exotique ».

Le Père Bonaventure HIEN, est rentré chez lui, au Burkina Faso, au mois d'août, après plusieurs années passées au service de notre communauté, et ses études terminées.

Le Père André-Marie a pris sa retraite. Le 9 novembre 2013, il célébrait sa dernière messe parmi nous. Il profite d'un repos bien mérité à la maison de retraite des prêtres de Mont-Vinay.



Cette année, 34 enfants sont catéchisés sur notre relais des 3 collines (St-Marcel-Bel-Accueil, St-Hilaire-de-Brens et Vénérieu), et nous remercions tous les parents, qui, à tour de rôle, s'investissent dans la catéchèse.

Le 20 octobre 2013, 6 enfants ont vécu leur 1ère eucharistie. Moment de recueillement et de joie. Ils devraient être 16, à la fin de cette nouvelle année, à vivre le même sacrement. Nous serons là pour les accompagner.

POUR TOUS RENSEIGNEMENTS :

Chrystelle GOUTEBROZE : 04 74 27 03 54

Michelle COMBEROUSSE : 04 74 92 85 42 / 06 14 81 04 97

Roberte BOTU : 04 74 27 21 50 / 06 62 90 96 21

Irène FOUR : 04 74 27 20 37

LA CATÉCHÈSE : Chrystelle GOUTEBROZE

UN BAPTÊME : Michelle COMBEROUSSE / Roberte BOTU

DES FUNÉRAILLES : Irène FOUR / Roberte BOTU

UNE OFFRANDE DE MESSE : Chrystelle GOUTEBROZE

Site de notre paroisse : www.stfa.net

Chauffe Marcel

Théâtre d'improvisation. Notre association est née d'une envie commune de « s'amuser à jouer » !

Depuis le 5 septembre nous sommes une douzaine à nous retrouver à 18H tous les jeudis à la maison du patrimoine pour une heure et demie d'improvisations dans la bonne humeur. Oubliés soucis et timidité ! On se lance, on ose et on partage idées et fous rires. On repart requinqué, sans avoir vu le temps passer..

Envie de nous rejoindre ?

Courriel : chauffemarcel38@gmail.com

Tel : Anne-Marie Berthier 06 60 10 13 95





OSEZ Groupe est un acteur de développement économique en matière d'emploi qui depuis sa création en 1996 intervient sur 11 cantons du Nord Isère ainsi que sur les cantons de Vienne et de Roussillon. 6 agences vous accueillent : La Tour du Pin (siège), Bourgoin-Jallieu, Morestel, Villefontaine, Crémieu et Vienne (permanence).

L'activité :

Relais entre l'offre et la demande, OSEZ Groupe propose des missions de travail aux demandeurs d'emploi, et apporte des solutions dans la gestion des ressources humaines des entreprises, des artisans, des collectivités locales, des associations, des particuliers.

Les valeurs :

Animée des valeurs de l'économie sociale et solidaire, avec Frédérique GERVASONI, directrice du groupe et sous la présidence de Monsieur Jean DAUJAS, l'équipe travaille dans le respect de l'autre pour permettre le retour à l'emploi.

Les secteurs d'activité :

Ils sont nombreux et peuvent déboucher sur de l'emploi durable, quelquefois précédé de formations.

- **Particuliers** : tâches ménagères (ménage, repassage,...), Aide à la personne fragilisée (aide aux gestes de la vie quotidienne, préparation des repas, courses, aide à la toilette, aide administrative...), Garde d'enfant, Entretien du jardin...

- **Entreprises** : BTP, Logistique, Transports, Tertiaire, Nettoyage, Hôtellerie/restauration...

- **Artisans** : Menuiserie, plomberie, Maçonnerie, Peinture, Vente...

- **Collectivités locales** : Services administratifs : secrétariat, aide au recensement, mise sous pli, distribution document, Atsem/garderie scolaire, Aide-Cuisiniers, Agents techniques : voirie, entretien espaces verts, Agents d'entretien des locaux, Agents de déchetteries / Rippeurs.

- **Associations/ Bailleurs / Foyers** : Secrétaires, Aide-Éducateurs, Veilleurs de nuit, Nettoyage, Manutention...



Pour plus d'information, retrouvez-nous sur notre site : www.osez.asso.fr

L'Agence référente de votre commune :

Elle est située à Bourgoin-Jallieu:

8, rte de St Jean de Bournay.

Tél : **04 74 28 79 10**

La responsable de l'Agence : Christine FORAY

La secrétaire de l'Agence : Corinne CESA

La chargée de Développement : Lauri GRANGE

Amicale des donneurs

UTILISATION DES PRODUITS SANGUINS :

l'EFS a réalisé une étude nationale

A quoi sert le sang que vous donnez ? Dans 1 650 établissements de santé, pendant 24 heures, l'EFS a passé au crible près de 10 800 produits sanguins (globules rouges, plaquettes, plasma) afin de mieux connaître les receveurs (4 720 inclus dans l'étude), leurs pathologies et les caractéristiques des produits délivrés. Baptisée « Un jour donné », cette enquête nationale a révélé que :

- 80 % des produits transfusés sont des globules rouges ;
- l'âge moyen des receveurs est de 65 ans ;
- les maladies du sang et les cancers demeurent les pathologies les plus consommatrices de produits sanguins puisque près de la moitié des patients transfusés sont concernés ;
- pour plus des ¾ des patients, la transfusion a lieu dans un établissement de santé du secteur public.

INFOS COLLECTES :

Merci à tous les donneurs ; vous êtes 112 personnes différentes (55 hommes et 57 femmes) à être venu donner votre sang à Saint Hilaire de Brens depuis avril 2013 jusqu'à septembre 2013, réparties comme suit : 22 de Trept, 19 de St Marcel, 17 de St Hilaire, 21 de Moras et 10 de Vénérieu, le reste des donneurs venant des communes alentours.

Voici le résultat des collectes depuis avril 2013 :

- collecte d'avril 2013 : 51 donneurs
- collecte de juin 2013 : 61 donneurs
- collecte de septembre 2013 : 58 donneurs

Un grand merci à tous ceux qui sont venus. Cette année le nombre de donneurs a peut être un peu diminué, mais il n'y a que le résultat de 3 collectes, il faut peut être en parler autour de vous et surtout aux jeunes ; ce sont eux qui assureront dans l'avenir la collecte des poches de sang pour nos malades, qui à cette occasion vous remercient chaleureusement.

Collectes 2014 : mercredi 2 avril, mercredi 2 juillet, mercredi 3 septembre et mercredi 17 décembre

Mobilité Nord-Isère



Agence de Mobilité Nord Isère

Qui sommes-nous ?

L'Agence de Mobilité du Nord-Isère est une association de services à la mobilité, dont les actions visent à initier et faire perdurer les changements de comportements en termes de déplacements.

Chiffres Clés :

7000 personnes touchées par nos actions depuis le début de l'année 2013

90 animations sur le territoire

250 essais de vélos à assistance électrique et vélos pliants, 11 prêts de VAE*

720 personnes conseillées sur le covoiturage

► Aide à l'achat vélo :

L'Agence propose des aides à l'achat : jusqu'à 200€ pour l'achat d'un vélo pliant neuf et jusqu'à 250€ pour l'achat d'un VAE* neuf. Modalités et conditions sur www.mobilite-nord-isere.fr > rubrique vélo.

► 1ers Parkings de covoiturage :

À Montalieu-Vercieu et Saint Jean de Bournay, avec l'Agence de Mobilité Nord-Isère et 3 parkings-relais covoiturage aménagés par la CAPI : Ruy Monceau, St Quentin Fallavier et Villefontaine.



► Nos projets en cours :

Auto-stop organisé : 3 lignes d'auto-stop en projet expérimental sur les Vals du Dauphiné : Les Abrets-Aoste, La Tour du Pin-Saint Victor de Cessieu, La Tour du Pin-Virieu sur Bourbre.

Vélobus au collège : 3 projets vélobus avec le Conseil Général pour les collèges Les Dauphins (St Jean de Soudain), FA Ravier (Morestel), René Cassin (Villefontaine).

Pédibus : des projets pédibus voient le jour et sont accompagnés par l'Agence, comme par exemple aux Abrets, à Villefontaine, à La Tour du Pin.

L'année est rythmée par de nombreuses animations en milieu scolaire, en entreprise, mais aussi auprès du grand public comme par exemple :

- animation vélo + train et covoiturage + train dans les gares.
- Stands éco-mobilité sur les marchés, les comices agricoles, les forums, les événements locaux.
- Essais et prêt de VAE pour les habitants qui souhaitent tester le vélo sur leurs trajets quotidiens.

► Ambassadeurs :

L'Agence est soutenue par une dizaine d'ambassadeurs qui nous accompagnent sur nos stands, nous sollicitent pour des animations dans leurs collectivités et relaient nos informations. Si vous êtes intéressé pour devenir Ambassadeur Mobilité de l'Agence, contactez-nous !



► Temps forts :

En 2014, rendez-vous lors des 3 temps forts de l'année : la fête du vélo et le challenge mobilité régional en juin, et la semaine européenne de la mobilité en septembre.

Tricotie

Nouveau à Saint-Marcel-Bel-Accueil. Cours de tricot et crochet le lundi de 15h à 17h à la maison du patrimoine. Apprentissage, conseils, munissez-vous de laine, d'aiguilles ou crochets et modèles de tricot, des conseillères seront là pour vous guider.

Contact :

Janine ALASU : 04 74 27 66 64 ou Françoise FYON : 06 82 01 15 20



Spectacles et fêtes



Les Barbares

L'édition 2013 du festival Les BARbares, organisée par Isère Portes des Alpes accueille deux grandes nouveautés : la création d'un label BarBares décerné de manière expérimentale à cinq bars tests et l'organisation d'événements dans le cadre du festival tout au long de l'année.

Saint-Marcel-Bel Accueil accueillait le festival jeudi 26 septembre, pour un spectacle-repas.



En collaboration avec Madame Planel du restaurant le Bel Accueil, Nathalie Moya la coordinatrice d'Isère Porte des Alpes et les techniciens du Théâtre du Vellein, les lieux furent transformés et adaptés pour accueillir les trois petites pièces qui étaient proposées par la Compagnie «La S.O.U.P.E.» originaire de la région de Nancy.

Dans la grange, avait été aménagé un restaurant avec petites tables et lumière tamisée. Mme Planel avait proposé un plateau repas copieux, accompagné de vin et café.



Le fil rouge, proposé par la compagnie «Inko'Nito», était cette année un pompier d'un autre temps, Edmon Prochain. Volontaire, un seau à la main, une petite échelle sur l'épaule, et conduisant un véhicule tout éreinté, il se mit à la disposition de tous le temps de cette soirée.



Dans la petite salle contenant environ 12 personnes, l'histoire de Macao & Cosmage ou l'expérience du bonheur, leur fut raconté par la grâce d'un théâtre de papier manipulé avec une extrême dextérité et la présence d'une musique que chacun put écouter, un casque sur les oreilles : des images qui se déplient, des tableaux qui s'animent, des ombres qui se projettent avec le texte de l'histoire défilant sur une bande de papier que le marionnettiste déroulait progressivement, au rythme de la musique.



Une fable écologique avant l'heure, puisqu'elle fut écrite en 1919 par Edy Legrand, qui parle d'amour intense et de bonheur perdu, à l'aube de la grande ère industrielle...

Magnifique ! Bravo à l'animateur argentin, Santiago Moreno, qui a refait ce spectacle 6 fois, sans faille.

Dans la deuxième salle, d'une vingtaine de personnes, Delphine Bardot, voyante extralucide invitait le spectateur à découvrir une prédiction sous le jupon. Un scénario sous le signe du charme et de l'érotisme et beaucoup de prouesses techniques pour un spectacle étonnant et original ! Bravo à Delphine qui a rejoué quatre fois.



Dans la salle de la maison du Patrimoine et des Associations, une scène avait été érigée. Eric Domenicone, se mettait dans la peau d'un commercial du début du 20° siècle, travaillant au Plaisir d'offrir, spécialisé en articles érotiques et qui proposa ses produits avec un humour et une verve décoiffante. Deux représentations ont été proposées par le comédien lors de la soirée alors qu'il était prévu de n'en faire qu'une seule. Nous pouvons remercier chaleureusement Eric d'avoir accepté cette modification de dernière minute, pour simplifier le déroulement de la soirée.



L'intérêt de cette formule en trois actes, a été de permettre aux participants d'échanger et de faire connaissance. Les discussions ont été animées entre

les représentations car ces spectacles n'ont pas laissé les spectateurs indifférents, thème oblige ...

Nous attendons avec impatience le prochain événement prévu en janvier 2014 ...

Remise du Label Barbares à Madame Planel du restaurant Le Bel accueil

Début octobre, Christine Garabédian remettait à Madame Planel le Label Barbares, un label qui marque ainsi la reconnaissance de son établissement dans l'organisation de ces instants magiques que sont Les BARbares.

La remise officielle de ce label avait été faite à Saint Savin, vendredi 27 septembre, lors de la dernière soirée de ce premier temps fort du festival, en présence de Georges Colombier et Armand Bonnamy, président et vice-président de l'association organisatrice Isère Porte des Alpes. Deux autres cafés ont reçu ce soir-là le label, la Taverne Rustique de Saint Chef et Le Grill de Villeneuve-de-Marcs.



Fêtes de quartiers

LE GUINET



PAN PERDU



MESSENAS



© Carole MUET / Michel GRECO

Informations

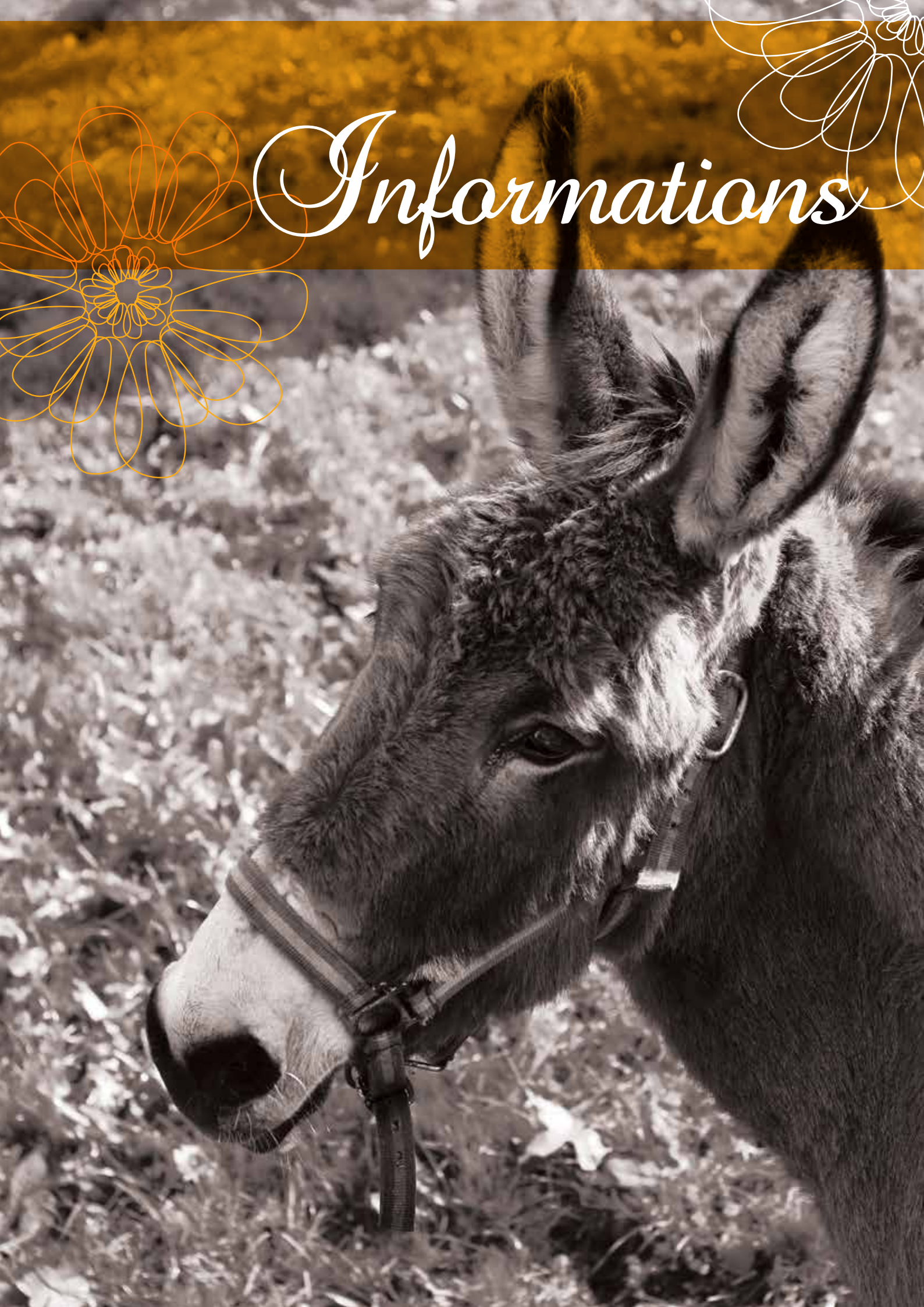

Démarches administratives

CARTE D'IDENTITÉ

La durée de validité de la carte d'identité est de 10 ans. Nous conseillons vivement aux parents de faire une demande de carte d'identité pour leurs enfants ; tout déplacement en avion, d'un enfant mineur sur le territoire français nécessite une carte d'identité en cours de validité. Pour les formalités, s'adresser en Mairie.

PASSEPORT

La constitution des dossiers de demande de passeports se fait en mairie de Bourgoin-Jallieu, Crémieu, L'Isle d'Abeau ou La Tour du Pin en présence du demandeur.

CARTE GRISE

Il est obligatoire d'effectuer le changement d'adresse sur la carte grise de votre véhicule. Les documents nécessaires à cet effet sont disponibles en mairie où tous les renseignements vous seront fournis quant aux pièces à joindre.

LISTE ÉLECTORALE

Si vous êtes nouvel habitant dans la commune ou si vous allez avoir 18 ans avant fin février 2014, les inscriptions sur les listes électorales se font en mairie jusqu'à la fin du mois de décembre. Vous devez vous munir pour cela de votre carte d'identité en cours de validité et d'un justificatif de domicile.

RECENSEMENT DES CLASSES

Lors de leur 16^{ème} anniversaire, les jeunes doivent venir en mairie se faire recenser, afin de participer à la journée d'appel de préparation à la défense.

BRUIT

L'arrêté du Préfet n° 97/5126 du 31 juillet 1997 rappelle en son article 9, les heures autorisées pour les travaux de bricolage, jardinage (tondeuse à gazon, motoculteur, tronçonneuse, perceuse ...).

Heures autorisées :

- les jours ouvrables : 8h30 à 12h et de 14h à 19h30
- les samedis : 9h à 12h et de 15h à 19h
- les dimanches et jours fériés : 10h à 12h

SALLE DES FÊTES

La salle des fêtes communale est utilisée par la commune, par les associations, mais elle peut également être louée aux particuliers. LES TARIFS :

	Grande salle + extension	Petite salle*
Associations	gratuit	gratuit
Particuliers de Saint-Marcel	260 €	90 €
Particuliers (avec profit)	540 €	190 €
Particuliers extérieurs	825 €	-
Particuliers extérieurs (avec profit)	935 €	-
Associations extérieures	935 €	440 €
Banquet des classes	90 €	-

Une caution de 1 000 € est demandée dans tous les cas, pour une ou deux salles, ainsi qu'un chèque de 150 €, encaissé, en totalité ou en partie, si les consignes concernant le ménage ne sont pas respectées.

FEUX

Suite à la circulaire préfectorale du 5 mai 2008 rappelant que le brûlage des déchets végétaux était interdit en Isère, l'association des maires avait alerté Monsieur le Préfet sur les difficultés de mise en application de cette circulaire dans les petites communes. Un arrêté préfectoral du 15 décembre 2008 prévoit désormais que le brûlage des bois provenant des débroussailllements, tailles de haies ou d'arbres, est autorisé, uniquement en ce qui concerne les particuliers, dans les communes de moins de 2000 habitants. Toutefois, interdiction de faire du feu du 15 février au 30 avril (suite à nidification des oiseaux) et du 15 juillet au 30 septembre (suite à risques d'incendie) reste en vigueur.

Si le brûlage des déchets verts est autorisé, il ne doit pas entraîner de gêne pour le voisinage, et est interdit à moins de 25 m d'une maison d'habitation.

CHIENS EN DIVAGATION

L'arrêté de Monsieur le Maire en date du 08 décembre 1975 interdit la divagation des chiens sur toute l'étendue de la commune. Une convention avec la SPA de Lyon a été renouvelée pour la mise en fourrière de ceux-ci.

CHIENS DANGEREUX

Les propriétaires de chiens dangereux (1^{ère} catégorie : pit-bull, boerbull et de 2^{ème} catégorie : rottweiler, tosa-inu, américain staffordshire...) doivent déclarer leur animal en mairie. Il est rappelé que la loi du 20 juin 2008 renforce les mesures de prévention et des protections des personnes contre les chiens dangereux comme notamment l'extension de l'évaluation comportementale à tous les chiens de 1^{ère} et 2^{ème} catégorie ainsi qu'aux chiens mordeurs.

Numéros et adresses utiles

RAM

Pour connaître la liste des assistantes maternelles et leur disponibilité, veuillez contacter le Relais des Assistantes Maternelles de Salagnon Tél. 04.37.05.04.13

EAU

Syndicat Intercommunal des Eaux du Lac de MORAS
117, Montée des Perrières
38080 SAINT-MARCEL-BEL-ACCUEIL
(entrée par la salle des fêtes - porte face - 1er étage)
Tél. 04.74.27.22.45

Le service des eaux communique :
Les nouveaux arrivants sont priés de se faire connaître auprès du service des eaux qui procédera à l'ouverture du compteur d'eau. Ainsi que le jour de leur départ afin de procéder au relevé de compteur.

ÉLECTRICITÉ

EDF-GDF
5, rue de Creuzat
38080 ISLE D'ABEAU

TÉLÉPHONE

France TELECOM
38, cours Brillier
38200 VIENNE
Vous pouvez composer le 1014

LA POSTE

Ayez une boîte aux lettres à votre nom conforme à la réglementation et faites vous connaître de façon à ce que votre nom soit pris en compte pour la délivrance du courrier, de recommandés, ou colis.
Votre bureau se trouve :
17 Rue Cères à 38080 L'ISLE D'ABEAU
Tél. 04.74.27.85.85

CPAM

Caisse Primaire d'Assurance Maladie
Av de la Parc, BP 608
38317 BOURGOIN-JALLIEU
Tél. 08.20.90.42.00

CAF

Caisse d'Allocation Familiales
145, Av Maréchal Leclerc
38300 BOURGOIN-JALLIEU
Tél. 04.74.43.63.70

TRÉSOR PUBLIC

69 Rue de la Liberté
BP 497
38312 BOURGOIN-JALLIEU Cedex
Tél. 04.74.43.82.69

SICTOM

Syndicat intercommunal de collecte et de traitement des ordures ménagères. Demandez votre rattachement à la collecte, en remplissant le formulaire à la mairie et le renvoyer au SICTOM :
rue de la Déchetterie
38510 PASSINS
Tél. 04.74.80.10.14

POMPIERS

En cas de besoin, composez le 18, en indiquant avec précision l'objet de votre appel et le lieu où doivent intervenir les secours.

GENDARMERIE

Composez le 17 uniquement en cas d'urgence, sinon appelez le 04.74.43.80.17

URGENCE MÉDICALE

Composez le 15
Vous pouvez également faire appel à un cabinet médical ouvert 7 jours / 7 et 24 heures / 24 :
«Le Libéral» 10 D rue Joseph Cugnot
Bourgoin-Jallieu
Tél. 04.74.932.932

ASSISTANTE SOCIALE

Vous pouvez joindre l'assistante sociale du secteur de Bourgoin-Jallieu à la maison du Conseil Général Portes des Alpes, 18 Frédéric DARD, par téléphone au 04.26.73.05.00.

DON DU SANG

Des collectes sont organisées à St HILAIRE DE BRENS, quatre fois par an. L'information est faite régulièrement par le biais du bulletin municipal.
Responsable sur la commune : Marie-Claire BOTU.

L'ÉCOLE PRIVÉE

École privée « Sainte Philomène » 259, Rue Alexandre
38080 Saint-Marcel-Bel-Accueil. Tél : 04.74.27.00.08

Informations Pratiques



ADMAR ASSOCIATION D'AIDE À DOMICILE SERVICE DE SOINS INFIRMIERS A DOMICILE SSIAD ISLE CREMIEU

19, Cours Baron Raverat
38460 CREMIEU

Ce service de soins de l'association ADMAR a été créé en 1987 et il intervient sur les Communes du Canton de CREMIEU :

Annoisin Chatelans, Hieres sur Amby, Siccieu, St Julien et Carisieu, Trept, Chamagnieu, Leyrieu, Soleymieu,

Vernas, Chozeau, Moras, Ste Baudille de la Tour, Veyssillieu, Cremieu, Optevoz, St hilaire de brens, villemoirieu, dizimieu, panossas, st marcel bel accueil.

Agréé pour 30 places, ce service peut aider :

- Les personnes âgées de 60 ans et plus, malades ou en perte d'autonomie, ou souffrant d'une pathologie chronique.
- Les personnes adultes de moins de 60 ans en situation de handicap.
-

Afin d'éviter une hospitalisation, retarder un placement ou faciliter un retour à domicile après une hospitalisation, notre équipe d'aides-soignants diplômés, sous la responsabilité de l'infirmière coordinatrice, peut intervenir au domicile pour les soins d'hygiène.

Intervenant sur prescription médicale, les soins sont pris en charge en totalité par les caisses d'assurance maladie.

N'hésitez pas à vous renseigner au 04.74.90.97.71

PERMIS DE CONSTRUIRE DÉLIVRÉS DE DÉCEMBRE 2012 À DÉCEMBRE 2013

- MARTIN Françoise - Chemin du Chou construction neuve
- PONGAN Olivier - Les Avénérieux - Bergerie et hangar
- DENTELLA Eliane - Le Plâtre - Aménagement d'une grange en extension
- SASTRE Michel - Messenas - Extension d'une habitation (51m²)
- DUPORT Régis - Les Grandes Terres - Atelier rangement et abri jardin
- RUFFIER Angélique - Les Alexandres - construction neuve
- GARREAU René - Le Pernet - permis de démolir hangar en tôles
- TOURNIER Jacques - Le Vert - Extension d'un bâtiment agricole
- KOUDINOFF/GESEGNET - Montée de la Cure - Permis modificatif pour agrandissement (23 m²)
- DONIN Robert - Messenas - réhabilitation et extension d'une grange
- PONGAN Olivier - Les Avénérieux - Création de 3 tunnels d'exploitation.

Etat civil

DÉCÈS

PELLET Dominique le 3/12/13
COLOMB Marcel le 17/11/13
PRUDHON André le 7/12/13
MOYNE Geneviève le 2/8/13
GAUZENTES Denise née PERRIN le 8/05/13
DUMOULIN Raymonde le 21/03/13
GRANDJEAN Josephine, le 16/3/2013



NAISSANCES

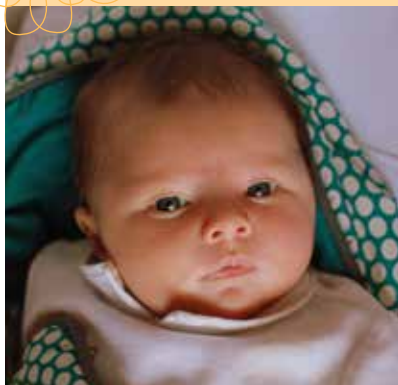

Mathilde ARMANET 23/9/13



Cléa ARNAUD 1/07/2013



Milan STYLIANIDIS 18/03/13



Eliott BLANC 16/07/2013



Jeanne VIRELIZIER 1/07/13



Zoé REUBREZ 3/4/13

MONTALDO Luc le 1/02/13



MARIAGES



MAUNY Dorian et
MASSE Sandrine
le 11/05/2013



DONIN Jerome et
LYAUDET Audrey
le 29/06/2013



DUFOUR Kim-Anne et
RYAN Amanda
le 9/08/13



GARCIA-RODRIGUEZ Juan
et BOUKADIDA Célia le
12/10/2013



Activité économique

ARTISANS

Apiculteur - miel - essaims d'abeilles	Olivier COURTOIS
Bijoux - DeS RoNDS DaNS L'eaU. CRéaTioNS !	Elise Leroy
Constructeur de piscines (H2O)	Philippe GIATTI
Garage	Ali Osman SOGANCI
Installation cuisines - salles de bains Agencement de magasins	Gilbert MARTINET
Menuiserie - ébénisterie	Guy PELLET
Négociant en bestiaux	Christian GOUBET
Peinture - plâtrerie - carrelage - rénovation	Gilbert VARNET
Peinture - Plâtrerie	Alexandre CHEVALIER
Pizzas Délice	Gilles GONET
Pose de cuisines intégrées	Frédéric COUPARD
Plomberie	LAURENT
Serrurerie - maintenance et nettoyage industriel	José MUNOZ
Toute réparation - plomberie - électricité - carrelage aménagement intérieur et extérieur	Martial CLERC
Tranquilitec - spécialiste sécurité	Cédryck LEBRUN

COMMERCES ET SERVICES

Boulangerie	Jean-Luc et Hélène DUCHEMIN
Café -Restaurant « Le café de Fanny »	Philippe DUMARTY
Couture service	Monique MARGERIDON
Epicerie VIVAL	Véronique ROUSSEL
Esthéticienne	Fabienne BENSOUSSAN
Masseur Kinésithérapeute	Laurent BOLDARINO
Organisation d'événements	Edouard DEBRANDT
Producteur maraîcher (produits bio) Vente aux particuliers	Gilles DOUILLET
Refuge pour animaux	Jean-Pierre DESSAINTJEAN
Salon de coiffure NATA'TIF	Natacha DESSAINTJEAN
Travaux de secrétariat	Elisabeth ESCOFFIER

EXPLOITANTS AGRICOLES

Culture céréalière	Didier MARTIN
Culture céréalière et élevage	Eric MARTIN
Élevage	Jean-François GOUBET
Élevage	Olivier PONGAN
Élevage et polyculture	Christophe GAGNOUD
Élevage et polyculture	Pascal BONNAZ
Élevage et polyculture	Yves SOUILLET
Entreprise de travaux agricoles et grande culture	Hervé ZILA
Grande culture	Ludovic ZILA

Grande culture	Cyril FALCOZ
Grande culture	Roland SEIGLE
Grande culture	Julien GESEGNET
Grande culture et pommes de terres	Patrice BARREY
Grande culture et pommes de terres	Jacques TOURNIER
Maraîchage biologique	Gilles DOUILLET
Maraîchage biologique	Cédric DOUILLET

Calendrier 2014

FÉVRIER	
28/02/2014	Soirée jeux et crêpes de l'école
MARS	
8/03/2014	Soirée italienne SMGTA
9/03/2014	ELECTIONS
15/03/2014	Soirée Pub Irlandais St Patrick par l'ACAP 20h30-23h
16/03/2014	ELECTIONS
22/03/2014	Projection Club Les Belles Images
AVRIL	
5/04/2014	Compagnie Aqua Bellae pour le CCAS
MAI	
03/05/2014	Mechoui ACCA
10/05/2014	Club Photo
17/05/2014	Spectacle Artdwidge
24/05/2014	Barbecue SMGTA
JUIN	
07/06/2014	Gala de danse
14/06/2014	Petanque des Pôtes Agés
15/06/2014	Spectacle Chorale les Chants de Bel Accueil
21/06/2014	Kermesse de l'école
29/06/2014	Journée détente FNACA
SEPTEMBRE	
07/09/2014	Vide grenier des pôtes âgés
21/09/2014	Rando du Sou des écoles



Temps de préparation : 10 minutes

Temps de cuisson : 40 minutes

Ingédients (6 Portions)

- 4 gros oignons blancs
- 50 g de beurre
- 1 cuillère d'huile d'arachide
- 50 g de farine
- 2 litres d'eau
- 4 œufs
- 200 g de fromages râpés
- 24 rondelles de pain rassis, passés au beurre
- 2 cuillères à soupe de cognac
- Sel
- Poivre

La gratinée

Préparation de la recette :

Éplucher et couper les oignons en rondelles. Faire chauffer le beurre et l'huile dans une cocotte. Ajouter les oignons. Laisser roussir légèrement pendant 10 minutes. Saupoudrer de farine. Laisser cuire 5 minutes en remuant. Ajouter l'eau ou le bouillon. Saler, poivrer et laisser bouillotter couvert pendant une 1/2 heure. Batre les œufs avec le cognac et la moitié des fromages râpés. Verser le potage brûlant sur les œufs et remettre le tout dans la casserole. Faire chauffer, sans bouillir. Rectifier l'assaisonnement. Allumer le gril du four. Remplir les bols à gratin aux 3/4, disposer les croûtons sur le potage. Saupoudrer le pain du reste du fromage râpé. Mettre à gratiner 6 à 7 minutes. Planter un couteau pour vérifier la cuisson. Mixer. Ajouter une ou deux cuillères de crème fraîche. Saler et poivrer.

Saint-Marcel-Bel-Accueil

Loras

**Le Cochard
Le Robert**

69 montée des Périères
Lundi de 8 h à 12 h et de 13 h 30 à 17 h
Mercredi de 13 h 30 à 17 h
Samedi de 8 h 30 à 11 h 30

Tel : 04 74 27 24 08

Fax : 04 74 27 65 92

email : smba5@orange.fr

Site internet : <http://www.saintmarcelbelaccueil.fr>

Directeur de publication : Guy GAGNOUD

Création : Vitacrea

Impression : imprimerie des Alpes - 38290 La Verpillère
650 exemplaires

